RADA GMINY
DOBRZYNIEWO DUŻE
ul. Białostocka 25
16-002 Dobrzyniewo Duże
Dr. 0012 2.7 2022

PROTOKÓŁ NR 43/22

Z posiedzenia Komisja Finansów i Infrastruktury w dniu 26 sierpnia 2022 r.

Posiedzenie rozpoczęło się o godz. 8.00 a zakończyło się o godz. **11.15** tego samego dnia.
W posiedzeniu udział wzięli:

1) Katarzyna Pogorzelska-przewodnicząca komisji
2) Wojciech Lenczewski – wiceprzewodniczący komisji
3) Ireneusz Lewkowski- członek komisji (uczestnictwo zdalne)
4) Daniel Tofiło- członek komisji
5) Janina Kozakiewicz- członek komisji
6) Grażyna Woźniewska- członek komisji

Beata Dybacka- członek komisji - nieobecna

Lista obecności stanowi **załącznik Nr 1** do niniejszego protokołu.

Ponadto w posiedzeniu udział wzięli:
Wójt Gminy – Wojciech Cybulski
Skarbnik Gminy – Monika Elżbieta Krawczeniuk

Ad. pkt 1. Otwarcie posiedzenia Komisji.
Posiedzenie otworzyła **przewodnicząca komisji radna Katarzyna Pogorzelska.** Stwierdziła, że w posiedzeniu komisji w posiedzeniu uczestniczy 6 radnych, w związku z tym obrady są prawomocne.

Ad. pkt 2. Przyjęcie porządku posiedzenia.
Przewodnicząca posiedzenia zaproponowała, aby pkt 5 porządku posiedzenia został rozpatrzony jako pkt 3. Pozostała numeracja punktów ulegnie odpowiednio przesunięciu w dół.
Przewodnicząca posiedzenia zapytała, czy ktoś ma uwagi, inne propozycje zmian porządku posiedzenia.
Nie zgłoszono
Głosowano w sprawie: przyjęcia wniosku przewodniczącej posiedzenia o dokonanie zmiany porządku posiedzenia.
Wyniki głosowania:
ZA: 6, PRZECIW: 0, WSTRZYMUJĘ SIĘ: 0, BRAK GŁOSU: 0, NIEOBECNI: 1
Wyniki imienne:
ZA (6)
Janina Kozakiewicz, Wojciech Lenczewski, Ireneusz Lewkowski, Katarzyna Pogorzelska, Daniel Tofiło, Grażyna Woźniewska
NIEOBECNA (1)
Beata Dybacka,
Przewodnicząca posiedzenia odczytała porządek posiedzenia z uwzględnieniem wnioskowanej zmiany.

1. Otwarcie posiedzenia Komisji.
2. Przyjęcie porządku posiedzenia.
3. Opiniowanie projektów uchwał skierowanych pod obrady XLIX Sesji Rady Gminy Dobrzyniewo Duże.
4. Analiza przygotowania szkół do nowego roku szkolnego 2022/2023.
5. Analiza finansowa organizacji pozarządowych.
6. Sprawy bieżące.
7. Zamknięcie posiedzenia Komisji

Ad. pkt 3. Opiniowanie projektów uchwał skierowanych pod obrady XLIX Sesji Rady Gminy Dobrzyniewo Duże:

a) **udzielenia pomocy finansowej Powiatowi Białostockiemu na zadania pn. "Opracowanie dokumentacji projektowej na: Przebudowę z rozbudową drogi powiatowej Nr 1393B na odcinku Leńce-granica gminy Dobrzyniewo Duże (Gm. Dobrzyniewo Duże)"**

Wójt Gminy przypomniał członkom komisji, że jest to drugie dofinansowanie tej inwestycji. Wcześniej kwota 25 tys. zł została przekazana na współfinansowanie kosztów opracowania dokumentacji.

Przewodnicząca posiedzenia zapytała, czy ktoś ma uwagi, propozycje zmian projektu uchwały.

Nie zgłoszono.

Głosowano w sprawie: zaopiniowania projektu uchwały w sprawie udzielenia pomocy finansowej Powiatowi Białostockiemu na zadania pn. "Opracowanie dokumentacji projektowej na: Przebudowę z rozbudową drogi powiatowej Nr 1393B na odcinku Leńce-granica gminy Dobrzyniewo Duże (Gm. Dobrzyniewo Duże)"

Wyniki głosowania:

ZA: 6, PRZECIW: 0, WSTRZYMUJĘ SIĘ: 0, BRAK GŁOSU: 0, NIEOBECNI: 1

Wyniki imienne:

ZA (6)

Janina Kozakiewicz, Wojciech Lenczewski, Ireneusz Lewkowski, Katarzyna Pogorzelska, Daniel Tofiło, Grażyna Woźniewska

NIEOBECNA (1)

Beata Dybacka,

Projekt uchwały uzyskał pozytywną opinię członków Komisji i stanowi **załącznik Nr 2** do niniejszego protokołu.

b) **udzielenia pomocy finansowej Powiatowi Białostockiemu na zadania pn. "Opracowanie dokumentacji projektowej na: Przebudowę z rozbudową drogi powiatowej Nr 1385B na odcinku Gniła - Pogorzałki (Gm. Dobrzyniewo Duże)",**

Wójt Gminy poinformował, że kwota 100 tys. zł jest to dofinansowanie wykonania projektu inwestycji.

Przewodniczący posiedzenia zapytał, czy ktoś ma uwagi, propozycje zmian projektu uchwały.

Nie zgłoszono.

Głosowano w sprawie: zaopiniowania projektu uchwały w sprawie udzielenia pomocy finansowej Powiatowi Białostockiemu na zadania pn. "Opracowanie dokumentacji projektowej na: Przebudowę z rozbudową drogi powiatowej Nr 1393B na odcinku Leńce-granica gminy Dobrzyniewo Duże (Gm. Dobrzyniewo Duże)"

Wyniki głosowania:

ZA: 6, PRZECIW: 0, WSTRZYMUJĘ SIĘ: 0, BRAK GŁOSU: 0, NIEOBECNI: 1

Wyniki imienne:

ZA (6)

Janina Kozakiewicz, Wojciech Lenczewski, Ireneusz Lewkowski, Katarzyna Pogorzelska, Daniel Tofiło, Grażyna Woźniewska

NIEOBECNA (1)

Beata Dybacka,

Projekt uchwały uzyskał pozytywną opinię członków Komisji i stanowi **załącznik Nr 3** do niniejszego protokołu.

c) **udzielenia dotacji Parafii Prawosławnej p.w. Podwyższenia Krzyża Świętego w Fastach,**

Skarbnik Gminy poinformowała, że kwota dotacji zostanie przeznaczona na wymianę szalówki i remont kopuły obiektu Cerkwi Parafialnej Cmentarnej w Fastach

Przewodnicząca posiedzenia zapytała, czy ktoś ma uwagi, propozycje zmian projektu uchwały.

Nie zgłoszono.
Głosowano w sprawie: zaopiniowania projektu uchwały w sprawie udzielenia dotacji Parafii Prawosławnej p.w. Podwyższenia Krzyża Świętego w Fastach.
Wyniki głosowania:
ZA: 6, PRZECIW: 0, WSTRZYMUJĘ SIĘ: 0, BRAK GŁOSU: 0, NIEOBECNI: 1
Wyniki imienne:
ZA (6)
Janina Kozakiewicz, Wojciech Lenczewski, Ireneusz Lewkowski, Katarzyna Pogorzelska, Daniel Tofiło, Grażyna Woźniewska
NIEOBECNA (1)
Beata Dybacka
Projekt uchwały uzyskał pozytywną opinię członków Komisji i stanowi **załącznik Nr 4** do niniejszego protokołu.

d) **zmian Wieloletniej Prognozy Finansowej Gminy Dobrzyniewo Duże na lata 2022-2033**
e) **zmiany budżetu Gminy Dobrzyniewo Duże na rok 2022,**

Skarbnik Gminy uprzedziła, że do projektów uchwał zostanie zgłoszona autopoprawka, ponieważ do Urzędu Gminy nie wpłynęło stanowisko Regionalnej Izby Obrachunkowej w Białymstoku odnośnie wysokości środków, które zostaną przeznaczone na pomoc dla Ukrainy.
Przewodnicząca posiedzenia zapytała, czy ktoś ma uwagi, propozycje zmian projektu uchwały przedłożonego komisji na trwającym posiedzeniu.
Nie zgłoszono.
Głosowano w sprawie: zaopiniowania projektu uchwały w sprawie zmian Wieloletniej Prognozy Finansowej Gminy Dobrzyniewo Duże na lata 2022-2033.
Wyniki głosowania:
ZA: 6, PRZECIW: 0, WSTRZYMUJĘ SIĘ: 0, BRAK GŁOSU: 0, NIEOBECNI: 1
Wyniki imienne:
ZA (6)
Janina Kozakiewicz, Wojciech Lenczewski, Ireneusz Lewkowski, Katarzyna Pogorzelska, Daniel Tofiło, Grażyna Woźniewska
NIEOBECNA (1)
Beata Dybacka
Projekt uchwały uzyskał pozytywną opinię członków Komisji i stanowi **załącznik Nr 5** do niniejszego protokołu.
Przewodnicząca posiedzenia zapytała, czy ktoś ma uwagi, propozycje zmian projektu uchwały w sprawie zmiany budżetu Gminy Dobrzyniewo Duże na rok 2022 przedłożonego komisji na trwającym posiedzeniu.
Nie zgłoszono.
Głosowano w sprawie: zaopiniowania projektu uchwały w sprawie zmiany budżetu Gminy Dobrzyniewo Duże na rok 2022.
Wyniki głosowania:
ZA: 6, PRZECIW: 0, WSTRZYMUJĘ SIĘ: 0, BRAK GŁOSU: 0, NIEOBECNI: 1
Wyniki imienne:
ZA (6)
Janina Kozakiewicz, Wojciech Lenczewski, Ireneusz Lewkowski, Katarzyna Pogorzelska, Daniel Tofiło, Grażyna Woźniewska
NIEOBECNA (1)
Beata Dybacka
Projekt uchwały uzyskał pozytywną opinię członków Komisji i stanowi **załącznik Nr 6** do niniejszego protokołu.

a) **ustalenia maksymalnych cen za usługi przewozowe, opłaty dodatkowe oraz opłaty manipulacyjne w publicznym transporcie zbiorowym o charakterze użyteczności publicznej, którego organizatorem jest Gmina Dobrzyniewo Duże**

Przewodnicząca posiedzenia zapytała, czy ktoś ma uwagi, propozycje zmian projektu uchwały
Nie zgłoszono.
Głosowano w sprawie: zaopiniowania projektu uchwały w sprawie ustalenia maksymalnych cen za usługi przewozowe, opłaty dodatkowe oraz opłaty manipulacyjne w publicznym transporcie zbiorowym o charakterze użyteczności publicznej, którego organizatorem jest Gmina Dobrzyniewo Duże
Wyniki głosowania
ZA: 6, PRZECIW: 0, WSTRZYMUJĘ SIĘ: 0, BRAK GŁOSU: 0, NIEOBECNI: 1
Wyniki imienne:
ZA (6)
Janina Kozakiewicz, Wojciech Lenczewski, Ireneusz Lewkowski, Katarzyna Pogorzelska, Daniel Tofiło, Grażyna Woźniewska
NIEOBECNA (1)
Beata Dybacka,
Projekt uchwały uzyskał pozytywną opinię członków Komisji i stanowi **załącznik Nr 7** do niniejszego protokołu.

b) **określenia średniej ceny jednostek paliwa w gminie Dobrzyniewo Duże w roku szkolnym 2022/2023**

Przewodnicząca posiedzenia zapytała, czy ktoś ma uwagi, propozycje zmian projektu uchwały.
Nie zgłoszono.
Głosowano w sprawie: zaopiniowania projektu uchwały w sprawie określenia średniej ceny jednostek paliwa w gminie Dobrzyniewo Duże w roku szkolnym 2022/2023.
Wyniki głosowania:
ZA: 6, PRZECIW: 0, WSTRZYMUJĘ SIĘ: 0, BRAK GŁOSU: 0, NIEOBECNI: 1
Wyniki imienne:
ZA (6)
Janina Kozakiewicz, Wojciech Lenczewski, Ireneusz Lewkowski, Katarzyna Pogorzelska, Daniel Tofiło, Grażyna Woźniewska
NIEOBECNA (1)
Beata Dybacka,
Projekt uchwały uzyskał pozytywną opinię członków Komisji i stanowi **załącznik Nr 8** do niniejszego protokołu.

c) **określenia tygodniowego obowiązkowego wymiaru godzin zajęć pedagogów, pedagogów specjalnych, psychologów, logopedów i terapeutów pedagogicznych zatrudnionych w szkołach i przedszkolach prowadzonych przez Gminę Dobrzyniewo Duże**

Przewodnicząca posiedzenia zapytała, czy ktoś ma uwagi, propozycje zmian projektu uchwały
Nie zgłoszono.
Głosowano w sprawie: zaopiniowania projektu uchwały w sprawie określenia tygodniowego obowiązkowego wymiaru godzin zajęć pedagogów, pedagogów specjalnych, psychologów, logopedów i terapeutów pedagogicznych zatrudnionych w szkołach i przedszkolach prowadzonych przez Gminę Dobrzyniewo Duże.
Wyniki głosowania:
ZA: 6, PRZECIW: 0, WSTRZYMUJĘ SIĘ: 0, BRAK GŁOSU: 0, NIEOBECNI: 1
Wyniki imienne:
ZA (6)

Janina Kozakiewicz, Wojciech Lenczewski, Ireneusz Lewkowski, Katarzyna Pogorzelska, Daniel Tofiło, Grażyna Woźniewska
NIEOBECNA (1)
Beata Dybacka
Projekt uchwały uzyskał pozytywną opinię członków Komisji i stanowi **załącznik Nr 9** do niniejszego protokołu.

d) utworzenia Związku Powiatowo-Gminnego "Dolina Rzeki Supraśl".

Przewodnicząca posiedzenia zapytała, czy ktoś ma uwagi, propozycje zmian projektu uchwały
Nie zgłoszono.
Głosowano w sprawie: zaopiniowania projektu uchwały w sprawie utworzenia Związku Powiatowo-Gminnego "Dolina Rzeki Supraśl".
Wyniki głosowania:
ZA: 6, PRZECIW: 0, WSTRZYMUJĘ SIĘ: 0, BRAK GŁOSU: 0, NIEOBECNI: 1
Wyniki imienne:
ZA (6)
Janina Kozakiewicz, Wojciech Lenczewski, Ireneusz Lewkowski, Katarzyna Pogorzelska, Daniel Tofiło, Grażyna Woźniewska
NIEOBECNA (1)
Beata Dybacka
Projekt uchwały uzyskał pozytywną opinię członków Komisji i stanowi **załącznik Nr 10** do niniejszego protokołu.

Ad. pkt 4. Analiza przygotowania szkół do nowego roku szkolnego 2022/2023.

Głos zabrali **Wójt Gminy i Skarbnik Gminy,** którzy poinformowali, że szkoły gminne są przygotowane na rozpoczęcie roku szkolnego. W grupach przedszkolnych zarezerwowano 1-2 miejsca na wypadek nieprzewidzianych zmian.
Radny Daniel Tofiło zapytał na jakim etapie są prace związane z zakupem działki pod budowę szkoły w Nowym Aleksandrowie.
Wójt Gminy wyjaśnił, że radnym została wysłana karta techniczna i informacja odnośnie decyzji środowiskowej. Dodał, że sala gimnastyczna jest ujęta w zadaniu budowa szkoły jako jedna inwestycja. Będzie finansowana (w całości) ze środków pochodzących z Polskiego Ładu.
Przewodnicząca posiedzenia zapytała, czy ktoś chce jeszcze zabrać głos.
Nie zgłoszono pytań.

Ad. pkt 5. Analiza finansowa organizacji pozarządowych.

W związku z nieobecnością Sekretarza Gminy członkowie komisji wnieśli o przygotowanie na przyszłe posiedzenie komisji informacji na temat finansowania organizacji pozarządowych i wydatkowania środków finansowych na utrzymanie linii 406. Przewodnicząca posiedzenia poprosiła o przekazanie informacji Sekretarzowi Gminy.
Przewodniczący posiedzenia zapytała, czy ktoś chce jeszcze zabrać głos.
Nie zgłoszono pytań.

Ad. pkt 6. Sprawy bieżące.

W ramach tego punktu poruszono następujące kwestie:

a) oświetlenia ulicznego w sezonie jesienno-zimowym – wszyscy członkowie komisji poparli stanowisko Wójta Gminy, którego zdaniem oświetlenie uliczne należy uruchomić od 1 wrześnie br. z zaznaczeniem, że każdego dnia będzie wyłączne o godz. 23.30,
b) stanu technicznego piwnicy Wiejskiego Domu Kultury w Dobrzyniewie Dużym-analiza opinii technicznej – zdaniem Wójta Gminy należy wykonać remont podpiwniczenia biorąc

pod uwagę zalecenia zawarte w dokumencie opracowanym przez rzeczoznawcę. Dokumentacja techniczna stanowi **załącznik Nr 11** do niniejszego protokołu

c) wymiany podłogi w Świetlicy Wiejskiej we wsi Ponikła,
d) wprowadzenia nazewnictwa ulic w miejscowości Ogrodniki- omówiono korzyści jak i problemy wynikające z nadania nazw ulic,
e) podsumowano organizację Dożynek Gminnych 2022,

Zdaniem **radnego Daniela Tofiło** na przyszłe posiedzenie Komisji Spraw Społecznych należy zaprosić Panią sołtys wsi Ogrodniki, aby przedstawiła opinię mieszkańców.
Przewodnicząca posiedzenia zapytała, czy ktoś chce jeszcze zabrać głos.
Nie zgłoszono pytań, wniosków ani informacji.

Ad. pkt 7. Zamknięcie posiedzenia Komisji.
W związku z wyczerpaniem się porządku posiedzenia **Przewodnicząca** zamknęła posiedzenie Komisji Finansów i Infrastruktury Rady Gminy Dobrzyniewo Duże.

Protokołowała

INSPEKTOR
do obsługi rady
Marzola Grzegorczyk

PRZEWODNICZĄCY
Komisji Finansów i Infrastruktury
Katarzyna Pogorzelska

Rada Gminy Dobrzyniewo Duże - Komisja Finansów i Infrastruktury
Posiedzenie w dniu 26 sierpnia 2022

Załącznik Nr ...1... do protokołu Nr 43/22
dnia 26.08.2022r.
Komisji Finansów i Infrastruktury

	Nazwisko i imię	Podpis	Uwagi
1.	Dybacka Beata [U]		
2.	Kozakiewicz Janina [U]		
3.	Lenczewski Wojciech [U]		
4.	Lewkowski Ireneusz [U]		
5.	Pogorzelska Katarzyna [U]		
6.	Tofiło Daniel [U]		
7.	Woźniewska Grażyna [U]		

Wygenerowano w programie eSesja.pl

Załącznik Nr 2 do protokołu Nr 43/2
dnia 26.08.2022 r.
Komisji Finansów i Infrastruktury

UCHWAŁA NR .....
RADY GMINY DOBRZYNIEWO DUŻE

z dnia ..... 2022 r.

w sprawie udzielenia pomocy finansowej Powiatowi Białostockiemu na zadania pn. „Opracowanie dokumentacji projektowej na: Przebudowę z rozbudową drogi powiatowej Nr 1393 B na odcinku Leńce – granica gminy Dobrzyniewo Duże (Gm. Dobrzyniewo Duże)".

Na podstawie art. 10 ust. 2 i art.18 ust. 2 pkt 15 ustawy z dnia 8 marca 1990 r. o samorządzie gminnym (Dz.U. z 2022 r. poz. 559 z późn. zm.) oraz art. 216 ust. 2 pkt 5 i art. 220 ust. 1 i 2 ustawy z dnia 27 sierpnia 2009 r. o finansach publicznych (Dz. U. z 2021 r. poz.305 z późn. zm.) uchwala się, co następuje:

§ 1. Udziela się pomocy finansowej Powiatowi Białostockiemu na zadanie pod nazwą: „Opracowanie dokumentacji projektowej na: Przebudowę z rozbudową drogi powiatowej Nr 1393 B na odcinku Leńce – granica gminy Dobrzyniewo Duże (Gm. Dobrzyniewo Duże)".

§ 2. Pomoc finansowa, o której mowa w § 1, zostanie udzielona w formie dotacji celowej ze środków budżetu na 2022r., w wysokości 25 000,- zł (słownie: dwadzieścia pięć tysięcy).

§ 3. 1 Szczegółowe warunki udzielenia pomocy finansowej oraz przeznaczenia i zasady rozliczenia środków określone zostaną w umowie zawartej pomiędzy Powiatem Białostockim, a Gminą Dobrzyniewo Duże.

2. Do zawarcia umowy upoważnia się Wójta Gminy Dobrzyniewo Duże.

§ 4. Wykonanie uchwały powierza się Wójtowi Gminy Dobrzyniewo Duże.

§ 5. Uchwała wchodzi w życie z dniem podjęcia.

Przewodniczący Rady Gminy

Janina Kozakiewicz

WÓJT GMINY
mgr Wojciech Cybulski

Sprawdzono pod względem formalno- prawnym
Radca prawny
Hanna Nikitiuk

SEKRETARZ GMINY
mgr inż. Krzysztof Bagiński

Sporządził Marcin Kulikowski
Marcin Kulikowski

proszę o opinię
Kom. dr. Finansów

WÓJT GMINY
mgr Wojciech Cybulski

Załącznik Nr 3 do protokołu Nr 43/22
dnia 26.08.2022r
Komisji Finansów i Infrastruktury

UCHWAŁA NR .....
RADY GMINY DOBRZYNIEWO DUŻE

z dnia ..... 2022 r.

w sprawie udzielenia pomocy finansowej Powiatowi Białostockiemu na zadania pn. „Opracowanie dokumentacji projektowej na: Przebudowę z rozbudową drogi powiatowej Nr 1385 B na odcinku Gniła - Pogorzałki (Gm. Dobrzyniewo Duże)"

Na podstawie art. 10 ust. 2 i art.18 ust. 2 pkt 15 ustawy z dnia 8 marca 1990 r. o samorządzie gminnym (Dz.U. z 2022 r. poz. 559 z późn. zm.) oraz art. 216 ust. 2 pkt 5 i art. 220 ust. 1 i 2 ustawy z dnia 27 sierpnia 2009 r. o finansach publicznych (Dz. U. z 2021 r. poz.305 z późn. zm.) uchwala się, co następuje:

§ 1. Udziela się pomocy finansowej Powiatowi Białostockiemu na zadanie pod nazwą: „Opracowanie dokumentacji projektowej na: Przebudowę z rozbudową drogi powiatowej Nr 1385 B na odcinku Gniła – Pogorzałki (Gm. Dobrzyniewo Duże)".

§ 2. Pomoc finansowa, o której mowa w § 1, zostanie udzielona w formie dotacji celowej ze środków budżetu na 2022r., w wysokości 100 000,- zł (słownie: sto tysięcy zł.).

§ 3. 1 Szczegółowe warunki udzielenia pomocy finansowej oraz przeznaczenia i zasady rozliczenia środków określone zostaną w umowie zawartej pomiędzy Powiatem Białostockim, a Gminą Dobrzyniewo Duże.

2. Do zawarcia umowy upoważnia się Wójta Gminy Dobrzyniewo Duże.

§ 4. Wykonanie uchwały powierza się Wójtowi Gminy Dobrzyniewo Duże.

§ 5. Uchwała wchodzi w życie z dniem podjęcia.

Przewodniczący Rady Gminy

Janina Kozakiewicz

WÓJT GMINY
mgr Wojciech Cybulski

SEKRETARZ GMINY
mgr inż. Krzysztof Bagiński

Sprawdzono pod względem formalno-prawnym
Radca prawny
Hanna Nikitiuk

Sporządził Marcin Kulikowski

Prosza o opinię Kom. ds. Finansów

WÓJT GMINY
mgr Wojciech Cybulski

Załącznik Nr 4 do protokołu Nr 43/22
dnia 26.08.2022r.
Komisji Finansów i Infrastruktury

Po autopoprawce

Uchwała Nr .....

Rady Gminy Rady Gminy Dobrzyniewo Duże

z dnia 30 sierpnia 2022 roku

w sprawie udzielenia dotacji Parafii Prawosławnej p.w. Podwyższenia Krzyża Świętego w Fastach

Na podstawie art. 18 ust. 2, pkt 15 ustawy z dnia 8 marca 1990 r. o samorządzie gminnym (t.j. 2022 Dz. U. poz. 559, 1005, 1079) oraz art. 81 ust 1 ustawy z dnia 23 lipca 2003 r. o ochronie zabytków i opiece nad zabytkami (t.j. Dz. U. z 2022 r. poz. 840) zgodnie z § 11 uchwały Nr XXXIV/140/09 Rady Gminy Dobrzyniewo Duże z dnia 25 marca 2009 r. w sprawie określenia zasad udzielania dotacji z budżetu na prace konserwatorskie lub roboty budowlane przy zabytkach wpisanych do rejestru zabytków położonych na terenie Gminy Dobrzyniewo Duże, (Dz. Urz. Woj. Podl. Nr 91 poz. 970) uchwala się, co następuje:

§ 1. Udziela się dotacji celowej Parafii Prawosławnej p.w. Podwyższenia Krzyża Świętego w Fastach w wysokości 20 000 zł (słownie: dwudziestu tysięcy złotych) na wymianę szalówki i remont kopuły w Cerkwii Parafialnej Cmentarnej w Fastach.

§ 2. Szczegółowe warunki wykorzystania udzielonej dotacji określone zostaną w umowie zawartej pomiędzy Gminą Dobrzyniewo Duże, a Parafią Prawosławną p.w. Podwyższenia Krzyża w Fastach.

§ 3. Wykonanie uchwały powierza się Wójtowi Gminy Dobrzyniewo Duże.

§ 4. Uchwała wchodzi w życie z dniem podjęcia.

SKARBNIK GMINY
mgr Monika Elżbieta Krawczeniuk

Sprawdzono pod względem
formalno-prawnym
Radca prawny
Hanna Nikitiuk

WÓJT GMINY
mgr Wojciech Tybulski

Uzasadnienie do autopoprawki

Dotyczy zmiany przeznaczenia dotacji w § 1. Ujęto uzasadnienie księdza co już zostało wcześniej zrobione w parafii. Skorygowano na co faktycznie jest potrzebna dotacja.

Załącznik Nr 5 do protokołu Nr 43/22
dnia 26.08.2022
Komisji Finansów i Infrastruktury

UCHWAŁA NR .....

RADY GMINY DOBRZYNIEWO DUŻE
z dnia 30 sierpnia 2022 r.

w sprawie zmian Wieloletniej Prognozy Finansowej Gminy Dobrzyniewo Duże na lata 2022-2033.

Na podstawie art. 230 ust. 6 ustawy z dnia 27 sierpnia 2009 roku o finansach publicznych (t.j. Dz. U. z 2022 r. poz. 1634 ze zm.) uchwala się co następuje:

§ 1. W uchwale Nr XLI/343/21 Rady Gminy Dobrzyniewo Duże z dnia 30 grudnia 2021 roku w sprawie Wieloletniej Prognozy Finansowej Gminy Dobrzyniewo Duże na lata 2022-2033 wprowadza się następujące zmiany:

1) załącznik nr 1 – Wieloletnia Prognoza Finansowa Gminy Dobrzyniewo Duże na lata 2022-2033 otrzymuje brzmienie załącznika nr 1 do uchwały;

2) w Wykazie wieloletnich przedsięwzięć Gminy Dobrzyniewo Duże, stanowiącym załącznik nr 2 do zmienianej uchwały – określone w załączniku nr 2 do niniejszej uchwały.

§ 2. Wykonanie uchwały powierza się Wójtowi Gminy Dobrzyniewo Duże.

§ 3. Uchwała wchodzi w życie z dniem podjęcia.

WÓJT GMINY
mgr Wojciech Cybulski

SKARBNIK GMINY
mgr Monika Elżbieta Krawczeniuk

Pozytywna opinia
Komisji ds. Finansów

WÓJT GMINY
mgr Wojciech Cybulski

Projekt z dnia 19.08.2022 r

UCHWAŁA NR

RADY GMINY DOBRZYNIEWO DUŻE
z dnia 30 sierpnia 2022 roku

w sprawie zmian Wieloletniej Prognozy Finansowej Gminy Dobrzyniewo Duże na lata 2022-2033.

Na podstawie art. 230 ust. 6 ustawy z dnia 27 sierpnia 2009 roku o finansach publicznych (t.j. Dz. U. z 2022m r. poz. 1634.) uchwala się co następuje:

§ 1. W uchwale Nr XLI/343/21 Rady Gminy Dobrzyniewo Duże z dnia 30 grudnia 2021 roku w sprawie Wieloletniej Prognozy Finansowej Gminy Dobrzyniewo Duże na lata 2022-2033 wprowadza się następujące zmiany:

1) załącznik nr 1 – Wieloletnia Prognoza Finansowa Gminy Dobrzyniewo Duże na lata 2022-2033 otrzymuje brzmienie jak w załączniku nr 1 do uchwały;

2) w Wykazie wieloletnich przedsięwzięć Gminy Dobrzyniewo Duże, stanowiącym załącznik nr 2 do zmienianej uchwały – określone w załączniku nr 2 do niniejszej uchwały.

§ 2. Wykonanie uchwały powierza się Wójtowi Gminy Dobrzyniewo Duże.

§ 3. Uchwała wchodzi w życie z dniem podjęcia.

Sprawdzono pod względem
formalno- prawnym
Radca prawny

Hanna Nikitiuk

Wieloletnia prognoza finansowa jednostki samorządu terytorialnego 1)

Ustalona na lata 2022–2025 relacja z art. 243 (poz. 8.3, 8.3.1, 8.4 i 8.4.1) została obliczona według średniej 7-letniej

Załącznik Nr 1

Wyszczególnienie	Dochody ogółem x	z tego:									
		Dochody bieżące x	z tego:						Dochody majątkowe x	w tym:	
			dochody z tytułu udziału we wpływach z podatku dochodowego od osób fizycznych	dochody z tytułu udziału we wpływach z podatku dochodowego od osób prawnych	z subwencji ogólnej	z tytułu dotacji i środków przeznaczonych na cele bieżące x 3)	pozostałe dochody bieżące 4)	w tym: z podatku od nieruchomości		ze sprzedaży majątku x	z tytułu dotacji oraz środków przeznaczonych na inwestycje
Lp	1	1.1	1.1.1	1.1.2	1.1.3	1.1.4	1.1.5	1.1.5.1	1.2	1.2.1	1.2.2
2022	69 740 947,00	50 609 758,00	8 374 695,00	173 652,00	15 427 215,00	12 931 479,00	13 702 717,00	3 794 563,00	19 131 189,00	901 725,00	18 229 464,00
2023	52 406 168,00	48 906 168,00	8 684 559,00	180 077,00	15 652 284,00	10 677 112,00	13 712 136,00	3 908 400,00	3 500 000,00	0,00	3 500 000,00
2024	53 668 188,00	50 568 188,00	8 988 519,00	186 380,00	16 200 114,00	11 050 811,00	14 142 364,00	4 013 927,00	3 100 000,00	0,00	3 100 000,00
2025	52 135 150,00	52 135 150,00	9 303 117,00	192 903,00	16 767 118,00	11 437 589,00	14 434 423,00	4 114 275,00	0,00	0,00	0,00
2026	53 815 537,00	53 815 537,00	9 628 726,00	199 655,00	17 353 967,00	11 837 905,00	14 795 284,00	4 217 132,00	0,00	0,00	0,00
2027	55 512 108,00	55 512 108,00	9 956 103,00	206 443,00	17 944 002,00	12 240 394,00	15 165 166,00	4 322 560,00	0,00	0,00	0,00
2028	57 222 686,00	57 222 686,00	10 284 654,00	213 256,00	18 536 154,00	12 644 327,00	15 544 295,00	4 430 624,00	0,00	0,00	0,00
2029	58 903 323,00	58 903 323,00	10 603 478,00	219 867,00	19 110 775,00	13 036 301,00	15 932 902,00	4 541 390,00	0,00	0,00	0,00
2030	60 547 788,00	60 547 788,00	10 910 979,00	226 243,00	19 664 987,00	13 414 354,00	16 331 225,00	4 654 925,00	0,00	0,00	0,00
2031	62 194 133,00	62 194 133,00	11 216 486,00	232 578,00	20 215 607,00	13 789 956,00	16 739 506,00	4 771 298,00	0,00	0,00	0,00
2032	63 839 896,00	63 839 896,00	11 519 331,00	238 858,00	20 761 428,00	14 162 285,00	17 157 994,00	4 890 580,00	0,00	0,00	0,00
2033	65 482 575,00	65 482 575,00	11 818 834,00	245 068,00	21 301 225,00	14 530 504,00	17 586 944,00	5 012 844,00	0,00	0,00	0,00

[1] Wzór może być stosowany także w układzie pionowym, w którym poszczególne pozycje są przedstawione w kolumnach, a lata w wierszach.

[2] Zgodnie z art. 227 ustawy z dnia 27 sierpnia 2009 r. o finansach publicznych (Dz. U. z 2019 r. poz. 869, z późn. zm.), zwanej dalej „ustawą", wieloletnia prognoza finansowa obejmuje okres roku budżetowego oraz co najmniej trzech kolejnych lat. W sytuacji dłuższego okresu prognozowania finansowego wzór stosuje się dla lat wykraczających poza minimalny (4-letni) okres prognozy, wynikający z art. 227 ustawy.

[3] W pozycji wykazuje się dochody o charakterze celowym, które jednostka otrzymuje od podmiotów zewnętrznych. W szczególności pozycja obejmuje dotacje celowe z budżetu państwa na zadania bieżące oraz dotacje i środki na finansowanie wydatków bieżących na realizację zadań finansowanych z udziałem środków, o których mowa w art. 5 ust. 1 pkt 2 i 3 ustawy. W pozycji nie wykazuje się natomiast dochodów związanych ze szczególnymi zasadami wykonywania budżetu jednostki wynikającymi z odrębnych ustaw, o których mowa w art. 237 ust. 1 ustawy.

[4] W pozycji wykazuje się pozostałe dochody bieżące w szczególności kwoty podatków i opłat lokalnych.

Wyszczególnienie	Wydatki ogółem [X]	z tego:										
		Wydatki bieżące [X]	w tym:							Wydatki majątkowe [X]	w tym:	
			na wynagrodzenia i składki od nich naliczane	z tytułu poręczeń i gwarancji [X]	w tym:	wydatki na obsługę długu [X]	w tym:				Inwestycje i zakupy inwestycyjne, o których mowa w art. 236 ust. 4 pkt 1 ustawy	w tym:
					gwarancje i poręczenia podlegające wyłączeniu z limitu spłaty zobowiązań, o którym mowa w art. 243 ustawy[X]		odsetki i dyskonto podlegające wyłączeniu z limitu spłaty zobowiązań, o którym mowa w art. 243 ustawy, w terminie nie dłuższym niż 90 dni po zakończeniu programu, projektu lub zadania i otrzymaniu refundacji z tych środków (bez odsetek i dyskonta od zobowiązań na wkład krajowy) [X]	odsetki i dyskonto podlegające wyłączeniu z limitu spłaty zobowiązań, o którym mowa w art. 243 ustawy, z tytułu zobowiązań zaciągniętych na wkład krajowy [X]	pozostałe odsetki i dyskonto podlegające wyłączeniu z limitu spłaty zobowiązań, o którym mowa w art. 243 ustawy[X]			wydatki o charakterze dotacyjnym na inwestycje i zakupy inwestycyjne
Lp	2	2.1	2.1.1	2.1.2	2.1.2.1	2.1.3	2.1.3.1	2.1.3.2	2.1.3.3	2.2	2.2.1	2.2.1.1
2022	86 029 531,00	50 606 851,00	19 740 195,00	0,00	0,00	357 000,00	0,00	0,00	0,00	35 422 680,00	35 422 680,00	4 144 313,00
2023	51 506 168,00	47 456 074,00	20 079 623,00	0,00	0,00	560 998,00	0,00	0,00	0,00	4 050 094,00	4 050 094,00	0,00
2024	52 668 188,00	48 504 597,00	20 621 773,00	0,00	0,00	528 318,00	0,00	0,00	0,00	4 163 591,00	4 163 591,00	0,00
2025	50 835 150,00	49 497 553,00	21 137 317,00	0,00	0,00	488 758,00	0,00	0,00	0,00	1 337 597,00	1 337 597,00	0,00
2026	52 615 537,00	50 679 773,00	21 665 750,00	0,00	0,00	445 758,00	0,00	0,00	0,00	1 935 764,00	1 935 764,00	0,00
2027	53 512 108,00	51 880 584,00	22 207 394,00	0,00	0,00	390 718,00	0,00	0,00	0,00	1 631 524,00	1 631 524,00	0,00
2028	55 222 686,00	53 099 031,00	22 762 579,00	0,00	0,00	321 918,00	0,00	0,00	0,00	2 123 655,00	2 123 655,00	0,00
2029	56 903 323,00	54 349 658,00	23 331 643,00	0,00	0,00	253 118,00	0,00	0,00	0,00	2 553 665,00	2 553 665,00	0,00
2030	58 897 788,00	55 639 291,00	23 914 934,00	0,00	0,00	190 338,00	0,00	0,00	0,00	3 258 497,00	3 258 497,00	0,00
2031	60 594 133,00	56 969 614,00	24 512 807,00	0,00	0,00	134 438,00	0,00	0,00	0,00	3 624 519,00	3 624 519,00	0,00
2032	62 281 824,00	58 336 174,00	25 125 627,00	0,00	0,00	80 119,00	0,00	0,00	0,00	3 945 650,00	3 945 650,00	0,00
2033	63 932 575,00	59 739 117,00	25 753 768,00	0,00	0,00	26 660,00	0,00	0,00	0,00	4 193 458,00	4 193 458,00	0,00

Wyszczególnienie	Wynik budżetu x	w tym:	Przychody budżetu x	z tego:					
		Kwota prognozowanej nadwyżki budżetu przeznaczana na spłatę kredytów, pożyczek i wykup papierów wartościowych 5)		Kredyty, pożyczki, emisja papierów wartościowych x	w tym: na pokrycie deficytu budżetu x	Nadwyżka budżetowa z lat ubiegłych x 6)	w tym: na pokrycie deficytu budżetu x	Wolne środki, o których mowa w art. 217 ust. 2 pkt 6 ustawy x	w tym: na pokrycie deficytu budżetu x
Lp	3	3.1	4	4.1	4.1.1	4.2	4.2.1	4.3	4.3.1
2022	-16 288 584,00	0,00	17 657 584,00	7 858 072,00	6 489 072,00	3 446 284,00	3 446 284,00	6 353 228,00	6 353 228,00
2023	900 000,00	900 000,00	0,00	0,00	0,00	0,00	0,00	0,00	0,00
2024	1 000 000,00	1 000 000,00	0,00	0,00	0,00	0,00	0,00	0,00	0,00
2025	1 300 000,00	1 300 000,00	0,00	0,00	0,00	0,00	0,00	0,00	0,00
2026	1 200 000,00	1 200 000,00	0,00	0,00	0,00	0,00	0,00	0,00	0,00
2027	2 000 000,00	2 000 000,00	0,00	0,00	0,00	0,00	0,00	0,00	0,00
2028	2 000 000,00	2 000 000,00	0,00	0,00	0,00	0,00	0,00	0,00	0,00
2029	2 000 000,00	2 000 000,00	0,00	0,00	0,00	0,00	0,00	0,00	0,00
2030	1 650 000,00	1 650 000,00	0,00	0,00	0,00	0,00	0,00	0,00	0,00
2031	1 600 000,00	1 600 000,00	0,00	0,00	0,00	0,00	0,00	0,00	0,00
2032	1 558 072,00	1 558 072,00	0,00	0,00	0,00	0,00	0,00	0,00	0,00
2033	1 550 000,00	1 550 000,00	0,00	0,00	0,00	0,00	0,00	0,00	0,00

5) Inne przeznaczenie nadwyżki budżetowej wymaga określenia w objaśnieniach do wieloletniej prognozy finansowej.

6) W pozycji należy ująć środki pieniężne znajdujące się na rachunku budżetu pochodzące z nadwyżek poprzednich budżetów, łącznie z niewykorzystanymi środkami, o których mowa w art. 217 ust. 2 pkt 8 ustawy.

Wyszczególnienie	z tego:				Rozchody budżetu x	z tego:			
	Spłaty udzielonych pożyczek w latach ubiegłych x	w tym:	Inne przychody niezwiązane z zaciągnięciem długu x 7)	w tym:		Spłaty rat kapitałowych kredytów i pożyczek oraz wykup papierów wartościowych x	w tym:		
		na pokrycie deficytu budżetu x		na pokrycie deficytu budżetu x			łączna kwota przypadających na dany rok kwot ustawowych wyłączeń z limitu spłaty zobowiązań x	z tego:	
								kwota przypadających na dany rok kwot wyłączeń określonych w art. 243 ust. 3 ustawy x	kwota przypadających na dany rok kwot wyłączeń określonych w art. 243 ust. 3a ustawy x
Lp	4.4	4.4.1	4.5	4.5.1	5	5.1	5.1.1	5.1.1.1	5.1.1.2
2022	0,00	0,00	0,00	0,00	1 369 000,00	1 369 000,00	0,00	0,00	0,00
2023	0,00	0,00	0,00	0,00	900 000,00	900 000,00	0,00	0,00	0,00
2024	0,00	0,00	0,00	0,00	1 000 000,00	1 000 000,00	0,00	0,00	0,00
2025	0,00	0,00	0,00	0,00	1 300 000,00	1 300 000,00	0,00	0,00	0,00
2026	0,00	0,00	0,00	0,00	1 200 000,00	1 200 000,00	0,00	0,00	0,00
2027	0,00	0,00	0,00	0,00	2 000 000,00	2 000 000,00	0,00	0,00	0,00
2028	0,00	0,00	0,00	0,00	2 000 000,00	2 000 000,00	0,00	0,00	0,00
2029	0,00	0,00	0,00	0,00	2 000 000,00	2 000 000,00	0,00	0,00	0,00
2030	0,00	0,00	0,00	0,00	1 650 000,00	1 650 000,00	0,00	0,00	0,00
2031	0,00	0,00	0,00	0,00	1 600 000,00	1 600 000,00	0,00	0,00	0,00
2032	0,00	0,00	0,00	0,00	1 558 072,00	1 558 072,00	0,00	0,00	0,00
2033	0,00	0,00	0,00	0,00	1 550 000,00	1 550 000,00	0,00	0,00	0,00

7) W pozycji należy ująć w szczególności przychody pochodzące z prywatyzacji majątku jednostki samorządu terytorialnego.

Wyszczególnienie	Rozchody budżetu, z tego:						Kwota długu x	w tym:	Relacja zrównoważenia wydatków bieżących, o której mowa w art. 242 ustawy	
	łączna kwota przypadających na dany rok kwot ustawowych wyłączeń z limitu spłaty zobowiązań, z tego:									
		z tego:								
	kwota wyłączeń z tytułu wcześniejszej spłaty zobowiązań, określonych w art. 243 ust. 3b ustawy	środkami nowego zobowiązania	wolnymi środkami, o których mowa w art. 217 ust. 2 pkt 6 ustawy	innymi środkami	kwota przypadających na dany rok kwot pozostałych ustawowych wyłączeń z limitu spłaty zobowiązań x	Inne rozchody niezwiązane ze spłatą długu x		kwota długu, którego planowana spłata dokona się z wydatków x	Różnica między dochodami bieżącymi a wydatkami bieżącymi x	Różnica między dochodami bieżącymi, skorygowanymi o środki[8)] a wydatkami bieżącymi x
Lp	5.1.1.3	5.1.1.3.1	5.1.1.3.2	5.1.1.3.3	5.1.1.4	5.2	6	6.1	7.1	7.2
2022	0,00	0,00	0,00	0,00	0,00	0,00	16 822 032,00	63 960,00	2 907,00	9 802 419,00
2023	x	x	x	x	0,00	0,00	15 890 052,00	31 980,00	1 450 094,00	1 450 094,00
2024	x	x	x	x	0,00	0,00	14 858 072,00	0,00	2 063 591,00	2 063 591,00
2025	x	x	x	x	0,00	0,00	13 558 072,00	0,00	2 637 597,00	2 637 597,00
2026	x	x	x	x	0,00	0,00	12 358 072,00	0,00	3 135 764,00	3 135 764,00
2027	x	x	x	x	0,00	0,00	10 358 072,00	0,00	3 631 524,00	3 631 524,00
2028	x	x	x	x	0,00	0,00	8 358 072,00	0,00	4 123 655,00	4 123 655,00
2029	x	x	x	x	0,00	0,00	6 358 072,00	0,00	4 553 665,00	4 553 665,00
2030	x	x	x	x	0,00	0,00	4 708 072,00	0,00	4 908 497,00	4 908 497,00
2031	x	x	x	x	0,00	0,00	3 108 072,00	0,00	5 224 519,00	5 224 519,00
2032	x	x	x	x	0,00	0,00	1 550 000,00	0,00	5 503 722,00	5 503 722,00
2033	x	x	x	x	0,00	0,00	0,00	0,00	5 743 458,00	5 743 458,00

8) Skorygowanie o środki dotyczy określonego w art. 242 ustawy powiększenia o odpowiednie dla roku prognozy przychody wskazane w art. 217 ust. 2 ustawy. Skutki finansowe wyłączeń ograniczenia, o którym mowa w art. 242 ustawy, zawarte w innych ustawach należy ująć w objaśnieniach dołączanych do wieloletniej prognozy finansowej zgodnie z art. 226 ust. 2a ustawy.

Wykaz przedsięwzięć do WPF

Załącznik Nr 2 do Uchwały Nr ..... Rady Gminy Dobrzyniewo Duże z dnia 30 sierpnia 2022 roku

kwoty w zł

L.p.	Nazwa i cel	Jednostka odpowiedzialna lub koordynująca	Okres realizacji		Łączne nakłady finansowe	Limit 2022	Limit 2023	Limit 2024	Limit 2025	Limit 2026
			Od	Do						
1	Wydatki na przedsięwzięcia-ogółem (1.1+1.2+1.3)				40 378 571,00	25 771 757,00	4 659 989,00	4 723 794,00	1 193 000,00	800 000,00
1.a	- wydatki bieżące				5 478 544,00	1 502 449,00	641 864,00	800 000,00	600 000,00	800 000,00
1.b	- wydatki majątkowe				34 900 027,00	24 269 308,00	4 018 125,00	4 123 794,00	593 000,00	0,00
1.1	Wydatki na programy, projekty lub zadania związane z programami realizowanymi z udziałem środków, o których mowa w art.5 ust.1 pkt 2 i 3 ustawy z dnia 27 sierpnia 2009.r. o finansach publicznych (Dz.U.Nr 157, poz.1240,z późn.zm.), z tego:				16 381 888,00	13 533 395,00	0,00	0,00	0,00	0,00
1.1.1	- wydatki bieżące				2 089 780,00	1 024 787,00	0,00	0,00	0,00	0,00
1.1.1.1	Kompetentny od przedszkola 2 - zapewnienie wysokiej jakości oferty przedszkolnej rozwijającej kompetencje kluczowe i właściwe postawy dzieci w gminie Dobrzyniewo Duże	Urząd Gminy Dobrzyniewo Duże	2020	2022	621 762,00	295 399,00	0,00	0,00	0,00	0,00
1.1.1.2	Projekt" Nowe podejście do transgranicznego systemu zarządzania kryzysowego"	Urząd Gminy Dobrzyniewo Duże	2019	2022	479 134,00	124 500,00	0,00	0,00	0,00	0,00
1.1.1.3	Projekt LOWE - Poprawa jakości życia mieszkańców	Urząd Gminy Dobrzyniewo Duże	2020	2022	175 000,00	39 442,00	0,00	0,00	0,00	0,00
1.1.1.4	Projekt "Wzmocnienie współpracy w zakresie zarządzania kryzysowego i bezpieczeństwa na obszarze LT-PL"	Urząd Gminy Dobrzyniewo Duże	2020	2022	603 932,00	378 857,00	0,00	0,00	0,00	0,00
1.1.1.5	Instalacje OZE dla mieszkańców Gminy Dobrzyniewo Duże - Poprawa jakości życia mieszkańców	Urząd Gminy Dobrzyniewo Duże	2021	2022	36 900,00	36 900,00	0,00	0,00	0,00	0,00
1.1.1.7	Projekt "Podniesienie kompetencji cyfrowych wśród uczniów i nauczycieli województwa podlaskiego"	Urząd Gminy Dobrzyniewo Duże	2020	2022	173 052,00	149 689,00	0,00	0,00	0,00	0,00
1.1.2	- wydatki majątkowe				14 292 108,00	12 508 608,00	0,00	0,00	0,00	0,00
1.1.2.1	Budowa sieci uzdatniania wody Obrubniki wraz z instalacją paneli fotowoltaicznych oraz budową przydomowej oczyszczalni ścieków w miejscowości Obrubniki	Urząd Gminy Dobrzyniewo Duże	2019	2022	2 992 800,00	1 209 300,00	0,00	0,00	0,00	0,00
1.1.2.2	Projekt "Wzmocnienie współpracy w zakresie zarządzania kryzysowego i bezpieczeństwa na obszarze LT-PL"	Urząd Gminy Dobrzyniewo Duże	2020	2022	2 157 225,00	2 157 225,00	0,00	0,00	0,00	0,00
1.1.2.3	Przebudowa stacji uzdatniania wody Bohdan, wraz z instalacją paneli fotowoltaicznych oraz budowa przydomowej oczyszczalni ścieków w miejscowości Bohdan - Poprawa jakości życia mieszkańców	Urząd Gminy Dobrzyniewo Duże	2021	2022	2 242 500,00	2 242 500,00	0,00	0,00	0,00	0,00
1.1.2.4	Uzbrojenie terenów inwestycyjnych w m. Fasty gm. Dobrzyniewo Duże - Poprawa jakości życia mieszkańców	Urząd Gminy Dobrzyniewo Duże	2021	2022	5 032 300,00	5 032 300,00	0,00	0,00	0,00	0,00
1.1.2.5	Rewitalizacja świetlicy wraz z otoczeniem we wsi Kozińce - Poprawa jakości życia mieszkańców	Urząd Gminy Dobrzyniewo Duże	2021	2022	634 500,00	634 500,00	0,00	0,00	0,00	0,00
1.1.2.6	Instalacje OZE dla mieszkańców Gminy Dobrzyniewo Duże - Poprawa jakości życia mieszkańców	Urząd Gminy Dobrzyniewo Duże	2021	2022	1 232 783,00	1 232 783,00	0,00	0,00	0,00	0,00
1.2	Wydatki na programy, projekty lub zadania związane z umowami partnerstwa publiczno-prywatnego, z tego:				0,00	0,00	0,00	0,00	0,00	0,00
1.2.1	- wydatki bieżące				0,00	0,00	0,00	0,00	0,00	0,00
1.2.2	- wydatki majątkowe				0,00	0,00	0,00	0,00	0,00	0,00

L.p.	Limit zobowiązań
1	21 833 541,00
1.a	518 260,00
1.b	21 315 281,00
1.1	1 347 922,00
1.1.1	518 260,00
1.1.1.1	209 921,00
1.1.1.2	120 112,00
1.1.1.3	0,00
1.1.1.4	188 227,00
1.1.1.5	0,00
1.1.1.7	0,00
1.1.2	829 662,00
1.1.2.1	210 627,00
1.1.2.2	483 960,00
1.1.2.3	135 075,00
1.1.2.4	0,00
1.1.2.5	0,00
1.1.2.6	0,00
1.2	0,00
1.2.1	0,00
1.2.2	0,00

L.p.	Nazwa i cel	Jednostka odpowiedzialna lub koordynująca	Okres realizacji		Łączne nakłady finansowe	Limit 2022	Limit 2023	Limit 2024	Limit 2025	Limit 2026
			Od	Do						
1.3	Wydatki na programy, projekty lub zadania pozostałe (inne niż wymienione w pkt 1.1 i 1.2),z tego				23 996 683,00	12 238 362,00	4 659 969,00	4 723 794,00	1 193 000,00	800 000,00
1.3.1	- wydatki bieżące				3 388 764,00	477 662,00	641 864,00	600 000,00	600 000,00	800 000,00
1.3.1.1	Labolatoria przyszłości	DOBRZYNIEWO DUŻE	2021	2022	306 900,00	37 662,00	0,00	0,00	0,00	0,00
1.3.1.2	Dowóz uczniów do szkół	Urząd Gminy Dobrzyniewo Duże	2022	2026	3 000 000,00	400 000,00	600 000,00	600 000,00	600 000,00	800 000,00
1.3.1.3	Wykonanie operatu szacunkowego	Urząd Gminy Dobrzyniewo Duże	2022	2023	81 864,00	40 000,00	41 864,00	0,00	0,00	0,00
1.3.2	- wydatki majątkowe				20 607 919,00	11 760 700,00	4 018 125,00	4 123 794,00	593 000,00	0,00
1.3.2.1	Budowa świetlicy w miejscowości Kopisk - Poprawa jakości życia mieszkańców	Urząd Gminy Dobrzyniewo Duże	2022	2024	300 000,00	35 000,00	145 000,00	120 000,00	0,00	0,00
1.3.2.2	Budowa świetlicy w miejscowości Leńce - Poprawa jakości życia mieszkańców	Urząd Gminy Dobrzyniewo Duże	2022	2024	300 000,00	5 000,00	150 000,00	145 000,00	0,00	0,00
1.3.2.3	Dokumentacja drogi gminnej (w tym ul. Pogodna w Fastach i inne) - Poprawa infrastruktury drogowej	Urząd Gminy Dobrzyniewo Duże	2023	2024	240 000,00	0,00	120 000,00	120 000,00	0,00	0,00
1.3.2.4	Ul. Świerkowa w Dobrzyniewie Dużym - Poprawa infrastruktury drogowej	Urząd Gminy Dobrzyniewo Duże	2024	2025	200 000,00	0,00	0,00	50 000,00	150 000,00	0,00
1.3.2.5	Modernizacja skrzyżowania i chodnika ul. Rolna - Zajazd Fasty - poprawa infrastuktury drogowej	Urząd Gminy Dobrzyniewo Duże	2023	2024	100 000,00	0,00	10 000,00	90 000,00	0,00	0,00
1.3.2.6	Oświetlenie uliczne – dokumentacja (w tym m.in. Borsukówka – Pogorzałki, ul. Kolejowa w m. Pogorzałki, inne) - poprawa jakości życia mieszkańców	Urząd Gminy Dobrzyniewo Duże	2023	2024	110 000,00	0,00	10 000,00	100 000,00	0,00	0,00
1.3.2.7	Oświetlenie uliczne Gminy Dobrzyniewo Duże- Budowa kablowej linii oświetlenia ulicznego w m. Fasty (Szosa Knyszyńska) - poprawa jakości życia mieszkańców	Urząd Gminy Dobrzyniewo Duże	2023	2025	343 000,00	0,00	50 000,00	50 000,00	243 000,00	0,00
1.3.2.8	Budowa terenów rekreacyjnych w Dobrzyniewie Fabrycznym - poprawa jakości życia mieszkańców	Urząd Gminy Dobrzyniewo Duże	2021	2022	120 000,00	100 000,00	0,00	0,00	0,00	0,00
1.3.2.9	Fundusz Inwestycji Lokalnej (dofinansowanie 2,274 mln)- Budowa centrum administracyjno-społeczno-kulturalnego w gminie w Dobrzyniewo Duże z odnawialnymi źródłami energii- wkład własny	Urząd Gminy Dobrzyniewo Duże	2021	2024	12 073 000,00	10 073 000,00	1 000 000,00	1 000 000,00	0,00	0,00
1.3.2.10	Budowa wielofunkcyjnego boiska sportowego wraz z infrastrukturą techniczną przy SP w Obrubnikach i ZSP w Fastach wkład własny	Urząd Gminy Dobrzyniewo Duże	2021	2022	1 540 000,00	1 447 700,00	0,00	0,00	0,00	0,00
1.3.2.11	Budowa terenów rekreacyjnych w Dobrzyniewie Fabrycznym - poprawa jakości życia mieszkańców	Urząd Gminy Dobrzyniewo Duże	2021	2025	1 300 000,00	100 000,00	500 000,00	500 000,00	200 000,00	0,00
1.3.2.12	Przebudowa z rozbudową drogi powiatowej Nr 1385B na odcinku Gniła - Dobrzyniewo Duże - Etap II (gm. Dobrzyniewo Duże) - Poprawa infrastruktury drogowej	Urząd Gminy Dobrzyniewo Duże	2022	2024	807 500,00	0,00	403 750,00	403 750,00	0,00	0,00
1.3.2.13	Przebudowa z rozbudową drogi powiatowej Nr 1387B Kobuzie - doga 1385B (gm. Dobrzyniewo Duże) - Poprawa infrastruktury drogowej	Urząd Gminy Dobrzyniewo Duże	2022	2024	525 250,00	0,00	262 625,00	262 625,00	0,00	0,00
1.3.2.14	Budowa sieci wodociągowej na ul. Lipowej i Szkolnej we wsi Dobrzyniewo Duże - Rozszerzenie sieci infrastruktury wodociągowej na terenie Gminy	Urząd Gminy Dobrzyniewo Duże	2023	2024	357 926,00	0,00	0,00	357 926,00	0,00	0,00
1.3.2.15	Budowa sieci wodociągowej na ul. Lipowej i Białostockiej we wsi Dobrzyniewo Duże - Rozszerzenie sieci infrastruktury wodociągowej na terenie Gminy	Urząd Gminy Dobrzyniewo Duże	2023	2024	1 557 743,00	0,00	1 000 000,00	557 743,00	0,00	0,00
1.3.2.16	Przebudowa drogi gminnej nr 139506B ul. Szkolna w m. Dobrzyniewo Duże od km rob. 0+000 do km rob. 0+229,6 (dofinansowanie z RFDS) - Poprawa infrastruktury drogowej na terenie Gminy	Urząd Gminy Dobrzyniewo Duże	2023	2024	733 500,00	0,00	366 750,00	366 750,00	0,00	0,00

L.p.	Limit zobowiązań
1.3	20 485 619,00
1.3.1	0,00
1.3.1.1	0,00
1.3.1.2	0,00
1.3.1.3	0,00
1.3.2	20 485 619,00
1.3.2.1	295 000,00
1.3.2.2	295 000,00
1.3.2.3	240 000,00
1.3.2.4	200 000,00
1.3.2.5	100 000,00
1.3.2.6	110 000,00
1.3.2.7	343 000,00
1.3.2.8	100 000,00
1.3.2.9	12 073 000,00
1.3.2.10	1 447 700,00
1.3.2.11	1 300 000,00
1.3.2.12	807 500,00
1.3.2.13	525 250,00
1.3.2.14	357 926,00
1.3.2.15	1 557 743,00
1.3.2.16	733 500,00

Objaśnienia przyjętych wartości do Wieloletniej Prognozy Finansowej Gminy Dobrzyniewo Duże na lata 2022-2033.

Zgodnie ze zmianami w budżecie w 2022 roku, dokonano następujących zmian w Wieloletniej Prognozie Finansowej Gminy Dobrzyniewo Duże na lata 2022-2033:

Kwota dochodów została zwiększona o 293 353,00 zł, z czego dochody bieżące wzrosły o 402 048,00 zł, a dochody majątkowe zmalały o 108 995,00 zł, co jest zgodne ze stanem budżetu Gminy Dobrzyniewo Duże na dzień 30.08.2022 r.

Kwota wydatków została zwiększona o 293 053,00 zł, z czego wydatki bieżące wzrosły o 400 048,00 zł, a wydatki majątkowe zmalały o 106 995,00 zł, co jest zgodne ze stanem budżetu Gminy Dobrzyniewo Duże na dzień 30.08.2022 r.

Po dokonaniu powyższych zmian wynik budżetu jest deficytowy i wg planu na dzień 30.08.2022 r. wynosi -16 288 584,00 zł.

W Wieloletniej Prognozie Finansowej Gminy Dobrzyniewo Duże nie dokonano zmian w zakresie przychodów w roku budżetowym.

Rozchody budżetu w 2022 roku nie zmieniły się.

Kwota długu planowana na koniec 2022 roku nie zmieniła się.

Tabela 2. Zmiany w przychodach i rozchodach w 2022 roku

Wyszczególnienie	Przed zmianą	Zmiana	Po zmianie
Przychody budżetu	17 657 584,00 zł	0,00 zł	17 657 584,00 zł
Rozchody budżetu	1 369 000,00 zł	0,00 zł	1 369 000,00 zł

W kolejnych latach prognozy planuje się zaciągnąć 0,00 zł zobowiązania dłużnego, którego spłata planowana jest do roku 2033. Wartość ta w stosunku do ostatniej zmiany nie zmieniła się.

Zmiany w Wieloletniej Prognozie Finansowej Gminy Dobrzyniewo Duże na lata 2022-2033 spowodowały modyfikacje w kształtowaniu się relacji z art. 243 ustawy o finansach publicznych. Szczegóły zaprezentowano w tabeli poniżej.

Tabela 3. Kształtowanie się relacji z art. 243 uofp

	2022	2023	2024	2025	2026
8.1	4,67%	3,91%	3,95%	4,40%	3,92%
8.3	17,58%	15,21%	12,81%	11,01%	8,18%
8.3.1	19,45%	17,08%	14,69%	12,89%	10,14%
8.4.1	Tak	Tak	Tak	Tak	Tak
	2027	2028	2029	2030	2031
8.1	5,52%	5,21%	4,91%	3,90%	3,58%
8.3	7,35%	6,58%	6,99%	8,25%	9,05%
8.3.1	9,31%	8,54%	6,99%	8,25%	9,05%
8.4.1	Tak	Tak	Tak	Tak	Tak

	2032	2033
8.1	3,30%	3,09%
8.3	9,69%	10,20%
8.3.1	9,69%	10,20%
8.4.1	Tak	Tak

Pełen zakres zmian obrazują załączniki nr 1 i 2 do niniejszej uchwały.

Załącznik Nr 6 do protokołu Nr 43/22
dnia 26.08.2022 r.
Komisji Finansów i Infrastruktury

Projekt z dnia 19.08.2022

Uchwała Nr .....

Rady Gminy Rady Gminy Dobrzyniewo Duże

z dnia 30 sierpnia 2022 roku

w sprawie zmiany budżetu Gminy Dobrzyniewo Duże na rok 2022

Na podstawie art. 18 ust. 2 pkt 4 ustawy z dnia 8 marca 1990r. o samorządzie gminnym (tj. Dz.U. z 2022 r. poz. 559 z późn. zm.) oraz art. 211, 212, 214, 215, 217, 235, 236 i 237 ustawy z dnia 27 sierpnia 2009 r. o finansach publicznych (tj. Dz. U. z 2021 r. poz. 305 z późn. zm.) uchwala się, co następuje:

§ 1. Wprowadzić zmiany w planie dochodów:

1) zwiększyć dochody o kwotę 439.629,00 zł– zgodnie z tabela w załączniku nr 1 do uchwały
2) zmniejszyć dochody o kwotę 227.116,00 zł – zgodnie z tabela w załączniku nr 1 do uchwały

§ 2. Wprowadzić zmiany w planie wydatków:

1) zwiększyć wydatki o kwotę 613.852,00 zł zgodnie z tabelą w załączniku nr 2 do uchwały;
2) zmniejszyć wydatki o kwotę 401.339,00 zł – zgodnie z tabelą w załączniku nr 2 do uchwały.

§ 3. Budżet po dokonanych zmianach wynosi:

1) plan dochodów budżetowych ogółem: 69.740.947,00 zł, z tego:
   a) dochody bieżące w kwocie 50.609.758,00 zł,
   b) dochody majątkowe w kwocie 19.131.189,00 zł;
2) plan wydatków budżetowych ogółem: 86.029.531,00 zł, z tego:
   a) wydatki bieżące w kwocie 50.606.851,00 zł,
   b) wydatki majątkowe w kwocie 35.422.680,00 zł.

§ 4. Deficyt budżetu Gminy wynosi 16.288.584,00 zł, który zostanie pokryty przychodami pochodzącymi z:

1) zaciąganych kredytów w kwocie – 6.489.072,00 zł,
2) przychodów jednostek samorządu terytorialnego z niewykorzystanych środków pieniężnych na rachunku bieżącym budżetu, wynikających z wolnych środków, o których mowa w art. 217 ust.2 pkt 6 ustawy o finansach publicznych w kwocie – 6.353.228,00 zł, z tego:
   a) kwota 1.505.368,00 zł środki otrzymane z tytułu uzupełnienia subwencji ogólnej w 2021 roku,
   b) kwota 1.010.931,00 zł środki otrzymane w 2021 roku z subwencji ogólnej, z przeznaczeniem na wsparcie finansowe inwestycji w zakresie kanalizacji,
   c) kwota 2.276.410,00 zł środki otrzymane w 2020 roku z Funduszu Inwestycji Lokalnych wraz z odsetkami,

3) przychodów jednostek samorządu terytorialnego z niewykorzystanych środków pieniężnych na rachunku bieżącym budżetu, wynikających z rozliczenia dochodów i wydatków nimi finansowanych związanych ze szczególnymi zasadami wykonywania budżetu określonymi w odrębnych ustawach w kwocie 23.450,00 zł z tego:
   a) przychodów pochodzących ze szczególnych zasad wykonywania budżetu określonych w ustawie z tytułu dodatkowej opłaty za wydawane zezwolenia na sprzedaż napojów alkoholowych w opakowaniach nieprzekraczających 300 ml. roku 2021 - 13.307,00 zł
   b) przychodów pochodzących ze szczególnych zasad wykonywania budżetu określonych w ustawie – rozliczenie roku 2021 – 10.143,00 zł,
4) nadwyżki z lat ubiegłych w kwocie – 3.422.834,00 zł

§ 5. Ustala się łączną kwotę przychodów budżetu gminy w wysokości 17.657.584,00 zł oraz łączną kwotę rozchodów budżetu w wysokości 1.369.000,00 zł, zgodnie z załącznikiem nr 4 do niniejszej uchwały.

§ 6. Zmienia się wykaz zadań inwestycyjnych realizowanych w 2022 roku, zgodnie z załącznikiem nr 3 do niniejszej uchwały.

§ 7. Załączniki Nr 3, 5 otrzymują nowe brzmienie.

§ 8. Wykonanie uchwały powierza się Wójtowi Gminy Dobrzyniewo Duże.

§ 9. Uchwała wchodzi w życie z dniem podjęcia i podlega publikacji w Dzienniku Urzędowym Województwa Podlaskiego.

Sprawdzono pod względem formalno- prawnym
Radca prawny
Hanna Nikitiuk

Prosza o opinię
Kom. ds. Finansów

WÓJT GMINY
mgr Wojciech Cybulski

WÓJT GMINY
mgr Wojciech Cybulski

w złotych

Rodzaj zadania: **Poroz. z JST**

Dział	Rozdział	§	Nazwa	Plan przed zmianą	Zmniejszenie	Zwiększenie	Plan po zmianach (5+6+7)
1	2	3	4	5	6	7	8
			bieżące				
600			Transport i łączność	70 000,00	0,00	12 000,00	82 000,00
			w tym z tytułu dotacji i środków na finansowanie wydatków na realizację zadań finansowanych z udziałem środków, o których mowa w art. 5 ust. 1 pkt 2 i 3	0,00	0,00	0,00	0,00
	60014		Drogi publiczne powiatowe	70 000,00	0,00	12 000,00	82 000,00
			w tym z tytułu dotacji i środków na finansowanie wydatków na realizację zadań finansowanych z udziałem środków, o których mowa w art. 5 ust. 1 pkt 2 i 3	0,00	0,00	0,00	0,00
		2320	Dotacja celowa otrzymana z powiatu na zadania bieżące realizowane na podstawie porozumień (umów) między jednostkami samorządu terytorialnego	70 000,00	0,00	12 000,00	82 000,00
			bieżące razem:	**70 000,00**	**0,00**	**12 000,00**	**82 000,00**
			w tym z tytułu dotacji i środków na finansowanie wydatków na realizację zadań finansowanych z udziałem środków, o których mowa w art. 5 ust. 1 pkt 2 i 3	0,00	0,00	0,00	0,00

Rodzaj zadania: **Własne**

Dział	Rozdział	§	Nazwa	Plan przed zmianą	Zmniejszenie	Zwiększenie	Plan po zmianach (5+6+7)
1	2	3	4	5	6	7	8
			bieżące				
400			Wytwarzanie i zaopatrywanie w energię elektryczną, gaz i wodę	1 328 492,00	-295,00	295,00	1 328 492,00
			w tym z tytułu dotacji i środków na finansowanie wydatków na realizację zadań finansowanych z udziałem środków, o których mowa w art. 5 ust. 1 pkt 2 i 3	0,00	0,00	0,00	0,00
	40002		Dostarczanie wody	1 328 492,00	-295,00	295,00	1 328 492,00
			w tym z tytułu dotacji i środków na finansowanie wydatków na realizację zadań finansowanych z udziałem środków, o których mowa w art. 5 ust. 1 pkt 2 i 3	0,00	0,00	0,00	0,00
		0690	Wpływy z różnych opłat	762,00	0,00	295,00	1 057,00
		0920	Wpływy z pozostałych odsetek	3 978,00	-295,00	0,00	3 683,00

700			Gospodarka mieszkaniowa	409 309,00	-600,00	600,00	409 309,00
			w tym z tytułu dotacji i środków na finansowanie wydatków na realizację zadań finansowanych z udziałem środków, o których mowa w art. 5 ust. 1 pkt 2 i 3	0,00	0,00	0,00	0,00
	70005		Gospodarka gruntami i nieruchomościami	312 446,00	-600,00	600,00	312 446,00
			w tym z tytułu dotacji i środków na finansowanie wydatków na realizację zadań finansowanych z udziałem środków, o których mowa w art. 5 ust. 1 pkt 2 i 3	0,00	0,00	0,00	0,00
		0920	Wpływy z pozostałych odsetek	400,00	0,00	600,00	1 000,00
		0970	Wpływy z różnych dochodów	81 350,00	-600,00	0,00	80 750,00
750			Administracja publiczna	472 198,00	-5 533,00	199 522,00	666 187,00
			w tym z tytułu dotacji i środków na finansowanie wydatków na realizację zadań finansowanych z udziałem środków, o których mowa w art. 5 ust. 1 pkt 2 i 3	95 900,00	-2 033,00	135 995,00	229 862,00
	75023		Urzędy gmin (miast i miast na prawach powiatu)	376 248,00	-3 500,00	63 527,00	436 275,00
			w tym z tytułu dotacji i środków na finansowanie wydatków na realizację zadań finansowanych z udziałem środków, o których mowa w art. 5 ust. 1 pkt 2 i 3	0,00	0,00	0,00	0,00
		0640	Wpływy z tytułu kosztów egzekucyjnych, opłaty komorniczej i kosztów upomnień	4 000,00	-2 000,00	0,00	2 000,00
		0690	Wpływy z różnych opłat	1 810,00	-1 500,00	0,00	310,00
		0920	Wpływy z pozostałych odsetek	31 256,00	0,00	34 279,00	65 535,00
		0940	Wpływy z rozliczeń/zwrotów z lat ubiegłych	223 182,00	0,00	29 000,00	252 182,00
		0970	Wpływy z różnych dochodów	106 000,00	0,00	248,00	106 248,00
	75075		Promocja jednostek samorządu terytorialnego	95 900,00	-2 033,00	0,00	93 867,00
			w tym z tytułu dotacji i środków na finansowanie wydatków na realizację zadań finansowanych z udziałem środków, o których mowa w art. 5 ust. 1 pkt 2 i 3	95 900,00	-2 033,00	0,00	93 867,00
		2057	Dotacja celowa w ramach programów finansowanych z udziałem środków europejskich oraz środków, o których mowa w art. 5 ust. 3 pkt 5 lit. a i b ustawy, lub płatności w ramach budżetu środków europejskich, realizowanych przez jednostki samorządu terytorialnego	30 900,00	-2 033,00	0,00	28 867,00
	75095		Pozostała działalność	0,00	0,00	135 995,00	135 995,00
			w tym z tytułu dotacji i środków na finansowanie wydatków na realizację zadań finansowanych z udziałem środków, o których mowa w art. 5 ust. 1 pkt 2 i 3	0,00	0,00	135 995,00	135 995,00
		2057	Dotacja celowa w ramach programów finansowanych z udziałem środków europejskich oraz środków, o których mowa w art. 5 ust. 3 pkt 5 lit. a i b ustawy, lub płatności w ramach budżetu środków europejskich, realizowanych przez jednostki samorządu terytorialnego	0,00	0,00	135 995,00	135 995,00
754			Bezpieczeństwo publiczne i ochrona przeciwpożarowa	734 668,00	-45 000,00	51 000,00	740 668,00
			w tym z tytułu dotacji i środków na finansowanie wydatków na realizację zadań finansowanych z udziałem środków, o których mowa w art. 5 ust. 1 pkt 2 i 3	507 653,00	-45 000,00	0,00	462 653,00
	75412		Ochotnicze straże pożarne	165 253,00	0,00	51 000,00	216 253,00

			w tym z tytułu dotacji i środków na finansowanie wydatków na realizację zadań finansowanych z udziałem środków, o których mowa w art. 5 ust. 1 pkt 2 i 3	165 253,00	0,00	0,00	165 253,00
		2710	Dotacja celowa otrzymana z tytułu pomocy finansowej udzielanej między jednostkami samorządu terytorialnego na dofinansowanie własnych zadań bieżących	0,00	0,00	51 000,00	51 000,00
	75495		Pozostała działalność	569 415,00	-45 000,00	0,00	524 415,00
			w tym z tytułu dotacji i środków na finansowanie wydatków na realizację zadań finansowanych z udziałem środków, o których mowa w art. 5 ust. 1 pkt 2 i 3	342 400,00	-45 000,00	0,00	297 400,00
		2057	Dotacja celowa w ramach programów finansowanych z udziałem środków europejskich oraz środków, o których mowa w art. 5 ust. 3 pkt 5 lit. a i b ustawy, lub płatności w ramach budżetu środków europejskich, realizowanych przez jednostki samorządu terytorialnego	342 400,00	-45 000,00	0,00	297 400,00
756			Dochody od osób prawnych, od osób fizycznych i od innych jednostek nieposiadających osobowości prawnej oraz wydatki związane z ich poborem	14 543 864,00	-39 693,00	3 107,00	14 507 278,00
			w tym z tytułu dotacji i środków na finansowanie wydatków na realizację zadań finansowanych z udziałem środków, o których mowa w art. 5 ust. 1 pkt 2 i 3	0,00	0,00	0,00	0,00
	75601		Wpływy z podatku dochodowego od osób fizycznych	45 000,00	-20 000,00	0,00	25 000,00
			w tym z tytułu dotacji i środków na finansowanie wydatków na realizację zadań finansowanych z udziałem środków, o których mowa w art. 5 ust. 1 pkt 2 i 3	0,00	0,00	0,00	0,00
		0350	Wpływy z podatku od działalności gospodarczej osób fizycznych, opłacanego w formie karty podatkowej	45 000,00	-20 000,00	0,00	25 000,00
	75616		Wpływy z podatku rolnego, podatku leśnego, podatku od spadków i darowizn, podatku od czynności cywilno-prawnych oraz podatków i opłat lokalnych od osób fizycznych	3 294 020,00	-19 693,00	3 107,00	3 277 434,00
			w tym z tytułu dotacji i środków na finansowanie wydatków na realizację zadań finansowanych z udziałem środków, o których mowa w art. 5 ust. 1 pkt 2 i 3	0,00	0,00	0,00	0,00
		0430	Wpływy z opłaty targowej	1 000,00	0,00	3 107,00	4 107,00
		0690	Wpływy z różnych opłat	1 500,00	-1 400,00	0,00	100,00
		0910	Wpływy z odsetek od nieterminowych wpłat z tytułu podatków i opłat	35 000,00	-18 293,00	0,00	16 707,00
758			Różne rozliczenia	15 367 067,00	0,00	60 148,00	15 427 215,00
			w tym z tytułu dotacji i środków na finansowanie wydatków na realizację zadań finansowanych z udziałem środków, o których mowa w art. 5 ust. 1 pkt 2 i 3	0,00	0,00	0,00	0,00
	75801		Część oświatowa subwencji ogólnej dla jednostek samorządu terytorialnego	10 316 653,00	0,00	60 148,00	10 376 801,00
			w tym z tytułu dotacji i środków na finansowanie wydatków na realizację zadań finansowanych z udziałem środków, o których mowa w art. 5 ust. 1 pkt 2 i 3	0,00	0,00	0,00	0,00
		2920	Subwencje ogólne z budżetu państwa	10 316 653,00	0,00	60 148,00	10 376 801,00
801			Oświata i wychowanie	1 778 938,00	0,00	59 894,00	1 838 832,00

			w tym z tytułu dotacji i środków na finansowanie wydatków na realizację zadań finansowanych z udziałem środków, o których mowa w art. 5 ust. 1 pkt 2 i 3	240 546,00	0,00	44 894,00	285 440,00
	80195		Pozostała działalność	159 531,00	0,00	59 894,00	219 425,00
			w tym z tytułu dotacji i środków na finansowanie wydatków na realizację zadań finansowanych z udziałem środków, o których mowa w art. 5 ust. 1 pkt 2 i 3	78 566,00	0,00	44 894,00	123 460,00
		0970	Wpływy z różnych dochodów	4 000,00	0,00	15 000,00	19 000,00
		2057	Dotacja celowa w ramach programów finansowanych z udziałem środków europejskich oraz środków, o których mowa w art. 5 ust. 3 pkt 5 lit. a i b ustawy, lub płatności w ramach budżetu środków europejskich, realizowanych przez jednostki samorządu terytorialnego	78 566,00	0,00	39 304,00	117 870,00
		2059	Dotacja celowa w ramach programów finansowanych z udziałem środków europejskich oraz środków, o których mowa w art. 5 ust. 3 pkt 5 lit. a i b ustawy, lub płatności w ramach budżetu środków europejskich, realizowanych przez jednostki samorządu terytorialnego	0,00	0,00	5 590,00	5 590,00
			bieżące razem:	**40 663 829,00**	**-91 121,00**	**374 566,00**	**40 947 274,00**
			w tym z tytułu dotacji i środków na finansowanie wydatków na realizację zadań finansowanych z udziałem środków, o których mowa w art. 5 ust. 1 pkt 2 i 3	868 272,00	-47 033,00	180 889,00	1 002 128,00
			majątkowe				
750			Administracja publiczna	8 307 017,00	-135 995,00	8 000,00	8 179 022,00
			w tym z tytułu dotacji i środków na finansowanie wydatków na realizację zadań finansowanych z udziałem środków, o których mowa w art. 5 ust. 1 pkt 2 i 3	288 570,00	-135 995,00	0,00	152 575,00
	75095		Pozostała działalność	307 017,00	-135 995,00	8 000,00	179 022,00
			w tym z tytułu dotacji i środków na finansowanie wydatków na realizację zadań finansowanych z udziałem środków, o których mowa w art. 5 ust. 1 pkt 2 i 3	288 570,00	-135 995,00	0,00	152 575,00
		6257	Dotacja celowa w ramach programów finansowych z udziałem środków europejskich oraz środków, o których mowa w art. 5 ust. 3 pkt 5 lit. a i b ustawy, lub płatności w ramach budżetu środków europejskich, realizowanych przez jednostki samorządu terytorialnego	288 570,00	-135 995,00	0,00	152 575,00
		6330	Dotacja celowa otrzymana z budżetu państwa na realizację inwestycji i zakupów inwestycyjnych własnych gmin (związków gmin, związków powiatowo-gminnych)	0,00	0,00	8 000,00	8 000,00
754			Bezpieczeństwo publiczne i ochrona przeciwpożarowa	1 629 860,00	0,00	19 000,00	1 648 860,00
			w tym z tytułu dotacji i środków na finansowanie wydatków na realizację zadań finansowanych z udziałem środków, o których mowa w art. 5 ust. 1 pkt 2 i 3	1 629 860,00	0,00	0,00	1 629 860,00
	75412		Ochotnicze straże pożarne	300 000,00	0,00	19 000,00	319 000,00
			w tym z tytułu dotacji i środków na finansowanie wydatków na realizację zadań finansowanych z udziałem środków, o których mowa w art. 5 ust. 1 pkt 2 i 3	300 000,00	0,00	0,00	300 000,00

		6300	Dotacja celowa otrzymana z tytułu pomocy finansowej udzielanej między jednostkami samorządu terytorialnego na dofinansowanie własnych zadań inwestycyjnych i zakupów inwestycyjnych	0,00	0,00	19 000,00	19 000,00
			majątkowe razem:	**19 240 184,00**	**-135 995,00**	**27 000,00**	**19 131 189,00**
			w tym z tytułu dotacji i środków na finansowanie wydatków na realizację zadań finansowanych z udziałem środków, o których mowa w art. 5 ust. 1 pkt 2 i 3	7 865 679,00	-135 995,00	0,00	7 729 684,00

Rodzaj zadania: **Zlecone**

Dział	Rozdział	§	Nazwa	Plan przed zmianą	Zmniejszenie	Zwiększenie	Plan po zmianach (5+6+7)
1	2	3	4	5	6	7	8
			bieżące				
801			Oświata i wychowanie	55 796,00	0,00	24 963,00	80 759,00
			w tym z tytułu dotacji i środków na finansowanie wydatków na realizację zadań finansowanych z udziałem środków, o których mowa w art. 5 ust. 1 pkt 2 i 3	0,00	0,00	0,00	0,00
	80153		Zapewnienie uczniom prawa do bezpłatnego dostępu do podręczników, materiałów edukacyjnych lub materiałów ćwiczeniowych	55 796,00	0,00	24 963,00	80 759,00
			w tym z tytułu dotacji i środków na finansowanie wydatków na realizację zadań finansowanych z udziałem środków, o których mowa w art. 5 ust. 1 pkt 2 i 3	0,00	0,00	0,00	0,00
		2010	Dotacja celowa otrzymana z budżetu państwa na realizację zadań bieżących z zakresu administracji rządowej oraz innych zadań zleconych gminie (związkom gmin, związkom powiatowo-gminnym) ustawami	55 796,00	0,00	24 963,00	80 759,00
855			Rodzina	7 826 587,00	0,00	1 100,00	7 827 687,00
			w tym z tytułu dotacji i środków na finansowanie wydatków na realizację zadań finansowanych z udziałem środków, o których mowa w art. 5 ust. 1 pkt 2 i 3	0,00	0,00	0,00	0,00
	85513		Składki na ubezpieczenie zdrowotne opłacane za osoby pobierające niektóre świadczenia rodzinne oraz za osoby pobierające zasiłki dla opiekunów	18 700,00	0,00	1 100,00	19 800,00
			w tym z tytułu dotacji i środków na finansowanie wydatków na realizację zadań finansowanych z udziałem środków, o których mowa w art. 5 ust. 1 pkt 2 i 3	0,00	0,00	0,00	0,00
		2010	Dotacja celowa otrzymana z budżetu państwa na realizację zadań bieżących z zakresu administracji rządowej oraz innych zadań zleconych gminie (związkom gmin, związkom powiatowo-gminnym) ustawami	18 700,00	0,00	1 100,00	19 800,00
			bieżące razem:	**9 554 421,00**	**0,00**	**26 063,00**	**9 580 484,00**
			w tym z tytułu dotacji i środków na finansowanie wydatków na realizację zadań finansowanych z udziałem środków, o których mowa w art. 5 ust. 1 pkt 2 i 3	0,00	0,00	0,00	0,00

	Ogółem:	**69 528 434,00**	**-227 116,00**	**439 629,00**	**69 740 947,00**
	w tym z tytułu dotacji i środków na finansowanie wydatków na realizację zadań finansowanych z udziałem środków, o których mowa w art. 5 ust. 1 pkt 2 i 3	**8 733 951,00**	**-183 028,00**	**180 889,00**	**8 731 812,00**

(* kol 2 do wykorzystania fakultatywnego)

Rodzaj zadania: **Poroz. z JST**

Dział	Rozdział	§ grupa	Nazwa		Plan	Wydatki bieżące	Z tego:									Wydatki majątkowe	Z tego:			
							z tego:													
							wydatki jednostek budżetowych	z tego:		dotacje na zadania bieżące	świadczenia na rzecz osób fizycznych	wydatki na finansowanie udzielonej pomocy z budżetu jednostki samorządu terytorialnego, o której mowa w art. 216 ust. 2 i 3	wydatki z tytułu poręczeń i gwarancji	obsługa długu		inwestycje i inwestycyjne	w tym:	zakup i objęcie akcji i udziałów	Wieloletnie wieloletnie zobowiązania handlowego
								wynagrodzenia i składki od nich naliczane	wydatki związane z realizacją zadań statutowych								na programy finansowane z udziałem środków, o których mowa w art. 5 ust. 1 pkt 2 i 3.		
1	2	3	4		5	6	7	8	9	10	11	12	13	14	15	16	17	18	19
600			Transport i łączność	przed zmianą	2 398 895,00	70 000,00	70 000,00	0,00	70 000,00	0,00	0,00	0,00	0,00	0,00	2 328 895,00	2 328 895,00	0,00	0,00	0,00
				zmniejszenie	0,00	0,00	0,00	0,00	0,00	0,00	0,00	0,00	0,00	0,00	0,00	0,00	0,00	0,00	0,00
				zwiększenie	12 000,00	12 000,00	12 000,00	0,00	12 000,00	0,00	0,00	0,00	0,00	0,00	0,00	0,00	0,00	0,00	0,00
				po zmianach	2 410 895,00	82 000,00	82 000,00	0,00	82 000,00	0,00	0,00	0,00	0,00	0,00	2 328 895,00	2 328 895,00	0,00	0,00	0,00
	60014		Drogi publiczne powiatowe	przed zmianą	2 398 895,00	70 000,00	70 000,00	0,00	70 000,00	0,00	0,00	0,00	0,00	0,00	2 328 895,00	2 328 895,00	0,00	0,00	0,00
				zmniejszenie	0,00	0,00	0,00	0,00	0,00	0,00	0,00	0,00	0,00	0,00	0,00	0,00	0,00	0,00	0,00
				zwiększenie	12 000,00	12 000,00	12 000,00	0,00	12 000,00	0,00	0,00	0,00	0,00	0,00	0,00	0,00	0,00	0,00	0,00
				po zmianach	2 410 895,00	82 000,00	82 000,00	0,00	82 000,00	0,00	0,00	0,00	0,00	0,00	2 328 895,00	2 328 895,00	0,00	0,00	0,00
		4300	Zakup usług pozostałych	przed zmianą	40 000,00	40 000,00	40 000,00	0,00	40 000,00	0,00	0,00	0,00	0,00	0,00	0,00	0,00	0,00	0,00	0,00
				zmniejszenie	0,00	0,00	0,00	0,00	0,00	0,00	0,00	0,00	0,00	0,00	0,00	0,00	0,00	0,00	0,00
				zwiększenie	12 000,00	12 000,00	12 000,00	0,00	12 000,00	0,00	0,00	0,00	0,00	0,00	0,00	0,00	0,00	0,00	0,00
				po zmianach	52 000,00	52 000,00	52 000,00	0,00	52 000,00	0,00	0,00	0,00	0,00	0,00	0,00	0,00	0,00	0,00	0,00
Wydatki razem:				przed zmianą	2 491 673,00	72 678,00	70 000,00	0,00	70 000,00	2 678,00	0,00	0,00	0,00	0,00	2 328 895,00	2 328 895,00	0,00	0,00	0,00
				zmniejszenie	0,00	0,00	0,00	0,00	0,00	0,00	0,00	0,00	0,00	0,00	0,00	0,00	0,00	0,00	0,00
				zwiększenie	12 000,00	12 000,00	12 000,00	0,00	12 000,00	0,00	0,00	0,00	0,00	0,00	0,00	0,00	0,00	0,00	0,00
				po zmianach	2 413 673,00	84 678,00	82 000,00	0,00	82 000,00	2 678,00	0,00	0,00	0,00	0,00	2 328 895,00	2 328 895,00	0,00	0,00	0,00

Rodzaj zadania: **Własne**

Dział	Rozdział	§ grupa	Nazwa		Plan	Wydatki bieżące	Z tego:									Wydatki majątkowe	Z tego:			
							z tego:													
							wydatki jednostek budżetowych	z tego:		dotacje na zadania bieżące	świadczenia na rzecz osób fizycznych	wydatki na finansowanie udzielonej pomocy z budżetu jednostki samorządu terytorialnego	wydatki z tytułu poręczeń i gwarancji	obsługa długu		inwestycje i inwestycyjne	w tym:	zakup i objęcie akcji i udziałów	Wieloletnie wieloletnie zobowiązania handlowego
								wynagrodzenia i składki od nich naliczane	wydatki związane z realizacją zadań statutowych								na programy finansowane z udziałem środków, o których mowa w art. 5 ust. 1 pkt 2 i 3.		
1	2	3	4		5	6	7	8	9	10	11	12	13	14	15	16	17	18	19
710			Działalność usługowa	przed zmianą	5 114 300,00	82 000,00	82 000,00	55 000,00	27 000,00	0,00	0,00	0,00	0,00	0,00	5 032 300,00	5 032 300,00	4 360 384,00	0,00	0,00
				zmniejszenie	-265 344,00	0,00	0,00	0,00	0,00	0,00	0,00	0,00	0,00	0,00	-265 344,00	-265 344,00	-265 344,00	0,00	0,00
				zwiększenie	265 344,00	0,00	0,00	0,00	0,00	0,00	0,00	0,00	0,00	0,00	265 344,00	265 344,00	0,00	0,00	0,00
				po zmianach	5 114 300,00	82 000,00	82 000,00	55 000,00	27 000,00	0,00	0,00	0,00	0,00	0,00	5 032 300,00	5 032 300,00	4 095 040,00	0,00	0,00
	71004		Plany zagospodarowania przestrzennego	przed zmianą	5 112 300,00	80 000,00	80 000,00	55 000,00	25 000,00	0,00	0,00	0,00	0,00	0,00	5 032 300,00	5 032 300,00	4 360 384,00	0,00	0,00
				zmniejszenie	-265 344,00	0,00	0,00	0,00	0,00	0,00	0,00	0,00	0,00	0,00	-265 344,00	-265 344,00	-265 344,00	0,00	0,00
				zwiększenie	265 344,00	0,00	0,00	0,00	0,00	0,00	0,00	0,00	0,00	0,00	265 344,00	265 344,00	0,00	0,00	0,00
				po zmianach	5 112 300,00	80 000,00	80 000,00	55 000,00	25 000,00	0,00	0,00	0,00	0,00	0,00	5 032 300,00	5 032 300,00	4 095 040,00	0,00	0,00
		6050	Wydatki inwestycyjne jednostek budżetowych	przed zmianą	671 916,00	0,00	0,00	0,00	0,00	0,00	0,00	0,00	0,00	0,00	671 916,00	671 916,00	0,00	0,00	0,00
				zmniejszenie	0,00	0,00	0,00	0,00	0,00	0,00	0,00	0,00	0,00	0,00	0,00	0,00	0,00	0,00	0,00
				zwiększenie	265 344,00	0,00	0,00	0,00	0,00	0,00	0,00	0,00	0,00	0,00	265 344,00	265 344,00	0,00	0,00	0,00

				po zmianach	937 260,00	0,00	0,00	0,00	0,00	0,00	0,00	0,00	0,00	0,00	937 260,00	937 260,00	0,00	0,00	0,00
		6059	Wydatki inwestycyjne jednostek budżetowych	przed zmianą	2 488 034,00	0,00	0,00	0,00	0,00	0,00	0,00	0,00	0,00	0,00	2 488 034,00	2 488 034,00	2 488 034,00	0,00	0,00
				zmniejszenie	-265 344,00	0,00	0,00	0,00	0,00	0,00	0,00	0,00	0,00	0,00	-265 344,00	-265 344,00	-265 344,00	0,00	0,00
				zwiększenie	0,00	0,00	0,00	0,00	0,00	0,00	0,00	0,00	0,00	0,00	0,00	0,00	0,00	0,00	0,00
				po zmianach	2 222 690,00	0,00	0,00	0,00	0,00	0,00	0,00	0,00	0,00	0,00	2 222 690,00	2 222 690,00	2 222 690,00	0,00	0,00

Rodzaj zadania: **Własne**

Dział	Rozdział	§ grupa	Nazwa		Plan	Z tego:													
						Wydatki bieżące	z tego:								Wydatki majątkowe	z tego:			
							wydatki jednostek budżetowych	z tego:		dotacje na dotacje	dotacje na zadania bieżące	wydatki na finansowanie z budżetu środków o których mowa w art. 5 ust. 1 pkt 2 i 3	wydatki z tytułu poręczeń i gwarancji	obsługa długu		inwestycje i inwestycyjne	w tym:	zakup i objęcie akcji	Wydatki na spłatę kredytów i pożyczek
								wynagrodzenia i składki od nich naliczane	wydatki związane z realizacją zadań								na programy finansowane z udziałem środków, o których mowa w art. 5 ust. 1 pkt 2 i 3		
1	2	3	4		5	6	7	8	9	10	11	12	13	14	15	16	17	18	19
750			Administracja publiczna	przed zmianą	16 130 636,00	5 569 066,00	5 302 956,00	4 046 597,00	1 256 361,00	20 000,00	174 072,00	72 036,00	0,00	0,00	10 561 570,00	10 561 570,00	288 570,00	0,00	0,00
				zmniejszenie	-135 995,00	0,00	0,00	0,00	0,00	0,00	0,00	0,00	0,00	0,00	-135 995,00	-135 995,00	-135 995,00	0,00	0,00
				zwiększenie	145 995,00	135 995,00	0,00	0,00	0,00	0,00	0,00	135 995,00	0,00	0,00	10 000,00	10 000,00	0,00	0,00	0,00
				po zmianach	16 140 636,00	5 705 061,00	5 302 956,00	4 046 597,00	1 256 361,00	20 000,00	174 072,00	208 031,00	0,00	0,00	10 435 575,00	10 435 575,00	152 575,00	0,00	0,00
	75095		Pozostała działalność	przed zmianą	770 606,00	482 036,00	455 000,00	71 000,00	384 000,00	20 000,00	0,00	7 036,00	0,00	0,00	288 570,00	288 570,00	288 570,00	0,00	0,00
				zmniejszenie	-135 995,00	0,00	0,00	0,00	0,00	0,00	0,00	0,00	0,00	0,00	-135 995,00	-135 995,00	-135 995,00	0,00	0,00
				zwiększenie	145 995,00	135 995,00	0,00	0,00	0,00	0,00	0,00	135 995,00	0,00	0,00	10 000,00	10 000,00	0,00	0,00	0,00
				po zmianach	780 606,00	618 031,00	455 000,00	71 000,00	384 000,00	20 000,00	0,00	143 031,00	0,00	0,00	162 575,00	162 575,00	152 575,00	0,00	0,00
		4217	Zakup materiałów i wyposażenia	przed zmianą	0,00	0,00	0,00	0,00	0,00	0,00	0,00	0,00	0,00	0,00	0,00	0,00	0,00	0,00	0,00
				zmniejszenie	0,00	0,00	0,00	0,00	0,00	0,00	0,00	0,00	0,00	0,00	0,00	0,00	0,00	0,00	0,00
				zwiększenie	112 679,00	112 679,00	0,00	0,00	0,00	0,00	0,00	112 679,00	0,00	0,00	0,00	0,00	0,00	0,00	0,00
				po zmianach	112 679,00	112 679,00	0,00	0,00	0,00	0,00	0,00	112 679,00	0,00	0,00	0,00	0,00	0,00	0,00	0,00
		4307	Zakup usług pozostałych	przed zmianą	0,00	0,00	0,00	0,00	0,00	0,00	0,00	0,00	0,00	0,00	0,00	0,00	0,00	0,00	0,00
				zmniejszenie	0,00	0,00	0,00	0,00	0,00	0,00	0,00	0,00	0,00	0,00	0,00	0,00	0,00	0,00	0,00
				zwiększenie	23 316,00	23 316,00	0,00	0,00	0,00	0,00	0,00	23 316,00	0,00	0,00	0,00	0,00	0,00	0,00	0,00
				po zmianach	23 316,00	23 316,00	0,00	0,00	0,00	0,00	0,00	23 316,00	0,00	0,00	0,00	0,00	0,00	0,00	0,00
		6050	Wydatki inwestycyjne jednostek budżetowych	przed zmianą	0,00	0,00	0,00	0,00	0,00	0,00	0,00	0,00	0,00	0,00	0,00	0,00	0,00	0,00	0,00
				zmniejszenie	0,00	0,00	0,00	0,00	0,00	0,00	0,00	0,00	0,00	0,00	0,00	0,00	0,00	0,00	0,00
				zwiększenie	10 000,00	0,00	0,00	0,00	0,00	0,00	0,00	0,00	0,00	0,00	0,00	0,00	0,00	0,00	0,00
				po zmianach	10 000,00	0,00	0,00	0,00	0,00	0,00	0,00	0,00	0,00	0,00	10 000,00	10 000,00	0,00	0,00	0,00
		6057	Wydatki na zakupy inwestycyjne jednostek budżetowych	przed zmianą	288 570,00	0,00	0,00	0,00	0,00	0,00	0,00	0,00	0,00	0,00	10 000,00	10 000,00	0,00	0,00	0,00
				zmniejszenie	-135 995,00	0,00	0,00	0,00	0,00	0,00	0,00	0,00	0,00	0,00	288 570,00	288 570,00	288 570,00	0,00	0,00
				zwiększenie	0,00	0,00	0,00	0,00	0,00	0,00	0,00	0,00	0,00	0,00	-135 995,00	-135 995,00	-135 995,00	0,00	0,00
				po zmianach	152 575,00	0,00	0,00	0,00	0,00	0,00	0,00	0,00	0,00	0,00	0,00	0,00	0,00	0,00	0,00
754			Bezpieczeństwo publiczne i ochrona przeciwpożarowa	przed zmianą	3 342 240,00	1 135 015,00	336 415,00	55 335,00	281 080,00	6 000,00	289 243,00	503 357,00	0,00	0,00	152 575,00	152 575,00	152 575,00	0,00	0,00
				zmniejszenie	0,00	0,00	0,00	0,00	0,00	0,00	0,00	0,00	0,00	0,00	2 207 225,00	2 207 225,00	2 157 225,00	0,00	0,00
				zwiększenie	70 000,00	51 000,00	51 000,00	0,00	51 000,00	0,00	0,00	0,00	0,00	0,00	0,00	0,00	0,00	0,00	0,00
				po zmianach	3 412 240,00	1 186 015,00	387 415,00	55 335,00	332 080,00	6 000,00	289 243,00	503 357,00	0,00	0,00	19 000,00	19 000,00	0,00	0,00	0,00
	75412		Ochotnicze straże pożarne	przed zmianą	454 700,00	424 700,00	204 980,00	45 400,00	159 580,00	6 000,00	89 220,00	124 500,00	0,00	0,00	2 226 225,00	2 226 225,00	2 157 225,00	0,00	0,00
				zmniejszenie	0,00	0,00	0,00	0,00	0,00	0,00	0,00	0,00	0,00	0,00	30 000,00	30 000,00	0,00	0,00	0,00
				zwiększenie	70 000,00	51 000,00	51 000,00	0,00	51 000,00	0,00	0,00	0,00	0,00	0,00	0,00	0,00	0,00	0,00	0,00
				po zmianach	524 700,00	475 700,00	255 980,00	45 400,00	210 580,00	6 000,00	89 220,00	124 500,00	0,00	0,00	19 000,00	19 000,00	0,00	0,00	0,00
		4210	Zakup materiałów i wyposażenia	przed zmianą	47 780,00	47 780,00	47 780,00	0,00	47 780,00	0,00	0,00	0,00	0,00	0,00	49 000,00	49 000,00	0,00	0,00	0,00
				zmniejszenie	0,00	0,00	0,00	0,00	0,00	0,00	0,00	0,00	0,00	0,00	0,00	0,00	0,00	0,00	0,00
				zwiększenie	51 000,00	51 000,00	51 000,00	0,00	51 000,00	0,00	0,00	0,00	0,00	0,00	0,00	0,00	0,00	0,00	0,00
				po zmianach	98 780,00	98 780,00	98 780,00	0,00	98 780,00	0,00	0,00	0,00	0,00	0,00	0,00	0,00	0,00	0,00	0,00
		6060	Wydatki na zakupy inwestycyjne jednostek budżetowych	przed zmianą	0,00	0,00	0,00	0,00	0,00	0,00	0,00	0,00	0,00	0,00	0,00	0,00	0,00	0,00	0,00
				zmniejszenie	0,00	0,00	0,00	0,00	0,00	0,00	0,00	0,00	0,00	0,00	0,00	0,00	0,00	0,00	0,00
				zwiększenie	19 000,00	0,00	0,00	0,00	0,00	0,00	0,00	0,00	0,00	0,00	0,00	0,00	0,00	0,00	0,00
				po zmianach	19 000,00	0,00	0,00	0,00	0,00	0,00	0,00	0,00	0,00	0,00	19 000,00	19 000,00	0,00	0,00	0,00

801			Oświata i wychowanie	przed zmianą	19 431 538,00	18 848 751,00	17 737 511,00	13 997 961,00	3 739 550,00	0,00	626 710,00	484 530,00	0,00	0,00	582 787,00	582 787,00	0,00	0,00	0,00
				zmniejszenie	0,00	0,00	0,00	0,00	0,00	0,00	0,00	0,00	0,00	0,00	0,00	0,00	0,00	0,00	0,00
				zwiększenie	74 450,00	74 450,00	74 450,00	60 648,00	13 802,00	0,00	0,00	0,00	0,00	0,00	0,00	0,00	0,00	0,00	0,00
				po zmianach	19 505 988,00	18 923 201,00	17 811 961,00	14 058 609,00	3 753 352,00	0,00	626 710,00	484 530,00	0,00	0,00	582 787,00	582 787,00	0,00	0,00	0,00
	80101		Szkoły podstawowe	przed zmianą	12 032 768,00	12 032 768,00	11 590 932,00	10 057 032,00	1 533 900,00	0,00	441 836,00	0,00	0,00	0,00	0,00	0,00	0,00	0,00	0,00
				zmniejszenie	0,00	0,00	0,00	0,00	0,00	0,00	0,00	0,00	0,00	0,00	0,00	0,00	0,00	0,00	0,00
				zwiększenie	60 148,00	60 148,00	60 148,00	60 148,00	0,00	0,00	0,00	0,00	0,00	0,00	0,00	0,00	0,00	0,00	0,00
				po zmianach	12 092 916,00	12 092 916,00	11 651 080,00	10 117 180,00	1 533 900,00	0,00	441 836,00	0,00	0,00	0,00	0,00	0,00	0,00	0,00	0,00

Rodzaj zadania: **Własne**

Dział	Rozdział	§ grupa	Nazwa		Plan	Z tego													
						Wydatki bieżące	z tego:								Wydatki majątkowe	z tego			
							wydatki jednostek budżetowych	z tego:		dotacje na bieżące	świadczenia na rzecz osób fizycznych	wydatki na finansowanie UE z udziałem środków, o których mowa w art. 5 ust. 1 pkt 2 i 3	wydatki z pochodnych od wynagrodzeń	obsługa długu		inwestycje i zakupy inwestycyjne	w tym: na programy, projekty lub zadania finansowane z udziałem środków, o których mowa w art. 5 ust. 1 pkt 2 i 3	zakup i objęcie akcji i udziałów	Wieloletnie przedsięwzięcie strategiczne
								wynagrodzenia i pochodne od nich należne	wydatki związane z realizacją ich statutowych zadań										
1	2	3	4		5	6	7	8	9	10	11	12	13	14	15	16	17	18	19
		4790	Wynagrodzenia osobowe pracowników	przed zmianą	6 774 634,00	6 774 634,00	6 774 634,00	6 774 634,00	0,00	0,00	0,00	0,00	0,00	0,00	0,00	0,00	0,00	0,00	0,00
				zmniejszenie	0,00	0,00	0,00	0,00	0,00	0,00	0,00	0,00	0,00	0,00	0,00	0,00	0,00	0,00	0,00
				zwiększenie	60 148,00	60 148,00	60 148,00	60 148,00	0,00	0,00	0,00	0,00	0,00	0,00	0,00	0,00	0,00	0,00	0,00
				po zmianach	6 834 782,00	6 834 782,00	6 834 782,00	6 834 782,00	0,00	0,00	0,00	0,00	0,00	0,00	0,00	0,00	0,00	0,00	0,00
	60195		Pozostała działalność	przed zmianą	939 645,00	356 858,00	162 727,00	41 939,00	120 788,00	0,00	5 000,00	189 131,00	0,00	0,00	582 787,00	582 787,00	0,00	0,00	0,00
				zmniejszenie	0,00	0,00	0,00	0,00	0,00	0,00	0,00	0,00	0,00	0,00	0,00	0,00	0,00	0,00	0,00
				zwiększenie	14 302,00	14 302,00	14 302,00	500,00	13 802,00	0,00	0,00	0,00	0,00	0,00	0,00	0,00	0,00	0,00	0,00
				po zmianach	953 947,00	371 160,00	177 029,00	42 439,00	134 590,00	0,00	5 000,00	189 131,00	0,00	0,00	582 787,00	582 787,00	0,00	0,00	0,00
		4170	Wynagrodzenia bezosobowe	przed zmianą	21 200,00	21 200,00	21 200,00	21 200,00	0,00	0,00	0,00	0,00	0,00	0,00	0,00	0,00	0,00	0,00	0,00
				zmniejszenie	0,00	0,00	0,00	0,00	0,00	0,00	0,00	0,00	0,00	0,00	0,00	0,00	0,00	0,00	0,00
				zwiększenie	500,00	500,00	500,00	500,00	0,00	0,00	0,00	0,00	0,00	0,00	0,00	0,00	0,00	0,00	0,00
				po zmianach	21 700,00	21 700,00	21 700,00	21 700,00	0,00	0,00	0,00	0,00	0,00	0,00	0,00	0,00	0,00	0,00	0,00
		4190	Nagrody konkursowe	przed zmianą	0,00	0,00	0,00	0,00	0,00	0,00	0,00	0,00	0,00	0,00	0,00	0,00	0,00	0,00	0,00
				zmniejszenie	0,00	0,00	0,00	0,00	0,00	0,00	0,00	0,00	0,00	0,00	0,00	0,00	0,00	0,00	0,00
				zwiększenie	500,00	500,00	500,00	0,00	500,00	0,00	0,00	0,00	0,00	0,00	0,00	0,00	0,00	0,00	0,00
				po zmianach	500,00	500,00	500,00	0,00	500,00	0,00	0,00	0,00	0,00	0,00	0,00	0,00	0,00	0,00	0,00
		4210	Zakup materiałów i wyposażenia	przed zmianą	2 500,00	2 500,00	2 500,00	0,00	2 500,00	0,00	0,00	0,00	0,00	0,00	0,00	0,00	0,00	0,00	0,00
				zmniejszenie	0,00	0,00	0,00	0,00	0,00	0,00	0,00	0,00	0,00	0,00	0,00	0,00	0,00	0,00	0,00
				zwiększenie	6 435,00	6 435,00	6 435,00	0,00	6 435,00	0,00	0,00	0,00	0,00	0,00	0,00	0,00	0,00	0,00	0,00
				po zmianach	8 935,00	8 935,00	8 935,00	0,00	8 935,00	0,00	0,00	0,00	0,00	0,00	0,00	0,00	0,00	0,00	0,00
		4240	Zakup środków dydaktycznych i książek	przed zmianą	42 162,00	42 162,00	42 162,00	0,00	42 162,00	0,00	0,00	0,00	0,00	0,00	0,00	0,00	0,00	0,00	0,00
				zmniejszenie	0,00	0,00	0,00	0,00	0,00	0,00	0,00	0,00	0,00	0,00	0,00	0,00	0,00	0,00	0,00
				zwiększenie	2,00	2,00	2,00	0,00	2,00	0,00	0,00	0,00	0,00	0,00	0,00	0,00	0,00	0,00	0,00
				po zmianach	42 164,00	42 164,00	42 164,00	0,00	42 164,00	0,00	0,00	0,00	0,00	0,00	0,00	0,00	0,00	0,00	0,00
		4300	Zakup usług pozostałych	przed zmianą	66 126,00	66 126,00	66 126,00	0,00	66 126,00	0,00	0,00	0,00	0,00	0,00	0,00	0,00	0,00	0,00	0,00
				zmniejszenie	0,00	0,00	0,00	0,00	0,00	0,00	0,00	0,00	0,00	0,00	0,00	0,00	0,00	0,00	0,00
				zwiększenie	6 865,00	6 865,00	6 865,00	0,00	6 865,00	0,00	0,00	0,00	0,00	0,00	0,00	0,00	0,00	0,00	0,00
				po zmianach	72 991,00	72 991,00	72 991,00	0,00	72 991,00	0,00	0,00	0,00	0,00	0,00	0,00	0,00	0,00	0,00	0,00
921			Kultura i ochrona dziedzictwa narodowego	przed zmianą	2 225 901,00	1 466 401,00	244 401,00	0,00	244 401,00	1 222 000,00	0,00	0,00	0,00	0,00	759 500,00	759 500,00	634 500,00	0,00	0,00
				zmniejszenie	0,00	0,00	0,00	0,00	0,00	0,00	0,00	0,00	0,00	0,00	0,00	0,00	0,00	0,00	0,00
				zwiększenie	20 000,00	20 000,00	0,00	0,00	0,00	20 000,00	0,00	0,00	0,00	0,00	0,00	0,00	0,00	0,00	0,00
				po zmianach	2 245 901,00	1 486 401,00	244 401,00	0,00	244 401,00	1 242 000,00	0,00	0,00	0,00	0,00	759 500,00	759 500,00	634 500,00	0,00	0,00
	92120		Ochrona zabytków i opieka nad zabytkami	przed zmianą	40 000,00	40 000,00	0,00	0,00	0,00	40 000,00	0,00	0,00	0,00	0,00	0,00	0,00	0,00	0,00	0,00
				zmniejszenie	0,00	0,00	0,00	0,00	0,00	0,00	0,00	0,00	0,00	0,00	0,00	0,00	0,00	0,00	0,00
				zwiększenie	20 000,00	20 000,00	0,00	0,00	0,00	20 000,00	0,00	0,00	0,00	0,00	0,00	0,00	0,00	0,00	0,00
				po zmianach	60 000,00	60 000,00	0,00	0,00	0,00	60 000,00	0,00	0,00	0,00	0,00	0,00	0,00	0,00	0,00	0,00
		2720	Dotacja celowa z budżetu jednostki samorządu terytorialnego na prace konserwatorskie, restauratorskie i roboty budowlane na zabytkach nieruchomych będących własnością osób fizycznych nieprowadzących działalności gospodarczej	przed zmianą	40 000,00	40 000,00	0,00	0,00	0,00	40 000,00	0,00	0,00	0,00	0,00	0,00	0,00	0,00	0,00	0,00
				zmniejszenie	0,00	0,00	0,00	0,00	0,00	0,00	0,00	0,00	0,00	0,00	0,00	0,00	0,00	0,00	0,00
				zwiększenie	20 000,00	20 000,00	0,00	0,00	0,00	20 000,00	0,00	0,00	0,00	0,00	0,00	0,00	0,00	0,00	0,00

			finansów publicznych	po zmianach	60 000,00	60 000,00	0,00	0,00	0,00	60 000,00	0,00	0,00	0,00	0,00	0,00	0,00	0,00	0,00	0,00
Wydatki razem:				przed zmianą	73 866 070,00	40 665 290,00	36 021 006,00	19 409 429,00	16 611 577,00	1 348 000,00	1 825 585,00	1 113 699,00	0,00	357 000,00	33 200 780,00	33 200 780,00	11 911 117,00	0,00	0,00
				zmniejszenie	-401 339,00	0,00	0,00	0,00	0,00	0,00	0,00	0,00	0,00	0,00	-401 339,00	-401 339,00	-401 339,00	0,00	0,00
				zwiększenie	575 789,00	281 445,00	125 450,00	60 648,00	64 802,00	20 000,00	0,00	135 995,00	0,00	0,00	294 344,00	294 344,00	0,00	0,00	0,00
				po zmianach	74 040 520,00	40 946 735,00	36 146 456,00	19 470 077,00	16 676 379,00	1 368 000,00	1 825 585,00	1 249 694,00	0,00	357 000,00	33 093 785,00	33 093 785,00	11 509 778,00	0,00	0,00

Rodzaj zadania: **Zlecone**

Dział	Rozdział	§ grupa	Nazwa		Plan	Z tego:													
						Wydatki bieżące	z tego:								Wydatki majątkowe	z tego:			
							wydatki jednostek budżetowych	z tego:		dotacje na zadania bieżące	świadczenia na rzecz osób fizycznych	wydatki na programy finansowane z udziałem środków, o których mowa w art. 5 ust. 1 pkt 2 i 3	wydatki z tytułu poręczeń i gwarancji	obsługa długu		inwestycje i inwestycyjne	w tym: na programy finansowane z udziałem środków, o których mowa w art. 5 ust. 1 pkt 2 i 3	zakup i objęcie akcji i udziałów	Wieloletnie przedsięwzięcie rozwojowe
								realizacja zadań własnych	wydatki z tytułu zadań zleconych										
1	2	3	4		5	6	7	8	9	10	11	12	13	14	15	16	17	18	19
801			Oświata i wychowanie	przed zmianą	55 796,00	55 796,00	55 796,00	0,00	55 796,00	0,00	0,00	0,00	0,00	0,00	0,00	0,00	0,00	0,00	0,00
				zmniejszenie	0,00	0,00	0,00	0,00	0,00	0,00	0,00	0,00	0,00	0,00	0,00	0,00	0,00	0,00	0,00
				zwiększenie	24 963,00	24 963,00	24 963,00	0,00	24 963,00	0,00	0,00	0,00	0,00	0,00	0,00	0,00	0,00	0,00	0,00
				po zmianach	80 759,00	80 759,00	80 759,00	0,00	80 759,00	0,00	0,00	0,00	0,00	0,00	0,00	0,00	0,00	0,00	0,00
	80153		Zapewnienie uczniom prawa do bezpłatnego dostępu do podstawowych usług zdrowotnych, w tym profilaktycznych oraz leczniczo-rehabilitacyjnych	przed zmianą	55 796,00	55 796,00	55 796,00	0,00	55 796,00	0,00	0,00	0,00	0,00	0,00	0,00	0,00	0,00	0,00	0,00
				zmniejszenie	0,00	0,00	0,00	0,00	0,00	0,00	0,00	0,00	0,00	0,00	0,00	0,00	0,00	0,00	0,00
				zwiększenie	24 963,00	24 963,00	24 963,00	0,00	24 963,00	0,00	0,00	0,00	0,00	0,00	0,00	0,00	0,00	0,00	0,00
				po zmianach	80 759,00	80 759,00	80 759,00	0,00	80 759,00	0,00	0,00	0,00	0,00	0,00	0,00	0,00	0,00	0,00	0,00
		4240	Zakup środków dydaktycznych i książek	przed zmianą	55 796,00	55 796,00	55 796,00	0,00	55 796,00	0,00	0,00	0,00	0,00	0,00	0,00	0,00	0,00	0,00	0,00
				zmniejszenie	0,00	0,00	0,00	0,00	0,00	0,00	0,00	0,00	0,00	0,00	0,00	0,00	0,00	0,00	0,00
				zwiększenie	24 963,00	24 963,00	24 963,00	0,00	24 963,00	0,00	0,00	0,00	0,00	0,00	0,00	0,00	0,00	0,00	0,00
				po zmianach	80 759,00	80 759,00	80 759,00	0,00	80 759,00	0,00	0,00	0,00	0,00	0,00	0,00	0,00	0,00	0,00	0,00
855			Rodzina	przed zmianą	7 826 587,00	7 826 587,00	217 756,00	197 108,00	20 648,00	0,00	7 608 831,00	0,00	0,00	0,00	0,00	0,00	0,00	0,00	0,00
				zmniejszenie	0,00	0,00	0,00	0,00	0,00	0,00	0,00	0,00	0,00	0,00	0,00	0,00	0,00	0,00	0,00
				zwiększenie	1 100,00	1 100,00	1 100,00	0,00	1 100,00	0,00	0,00	0,00	0,00	0,00	0,00	0,00	0,00	0,00	0,00
				po zmianach	7 827 687,00	7 827 687,00	218 856,00	197 108,00	21 748,00	0,00	7 608 831,00	0,00	0,00	0,00	0,00	0,00	0,00	0,00	0,00
	85513		Składki na ubezpieczenie społeczne [illegible] oraz zasiłki dla opiekunów	przed zmianą	18 700,00	18 700,00	18 700,00	0,00	18 700,00	0,00	0,00	0,00	0,00	0,00	0,00	0,00	0,00	0,00	0,00
				zmniejszenie	0,00	0,00	0,00	0,00	0,00	0,00	0,00	0,00	0,00	0,00	0,00	0,00	0,00	0,00	0,00
				zwiększenie	1 100,00	1 100,00	1 100,00	0,00	1 100,00	0,00	0,00	0,00	0,00	0,00	0,00	0,00	0,00	0,00	0,00
				po zmianach	19 800,00	19 800,00	19 800,00	0,00	19 800,00	0,00	0,00	0,00	0,00	0,00	0,00	0,00	0,00	0,00	0,00
		4130	Składki na ubezpieczenie zdrowotne	przed zmianą	18 700,00	18 700,00	18 700,00	0,00	18 700,00	0,00	0,00	0,00	0,00	0,00	0,00	0,00	0,00	0,00	0,00
				zmniejszenie	0,00	0,00	0,00	0,00	0,00	0,00	0,00	0,00	0,00	0,00	0,00	0,00	0,00	0,00	0,00
				zwiększenie	1 100,00	1 100,00	1 100,00	0,00	1 100,00	0,00	0,00	0,00	0,00	0,00	0,00	0,00	0,00	0,00	0,00
				po zmianach	19 800,00	19 800,00	19 800,00	0,00	19 800,00	0,00	0,00	0,00	0,00	0,00	0,00	0,00	0,00	0,00	0,00
Wydatki razem:				przed zmianą	9 549 375,00	9 549 375,00	840 544,00	269 416,00	571 128,00	0,00	8 708 831,00	0,00	0,00	0,00	0,00	0,00	0,00	0,00	0,00
				zmniejszenie	0,00	0,00	0,00	0,00	0,00	0,00	0,00	0,00	0,00	0,00	0,00	0,00	0,00	0,00	0,00
				zwiększenie	26 063,00	26 063,00	26 063,00	0,00	26 063,00	0,00	0,00	0,00	0,00	0,00	0,00	0,00	0,00	0,00	0,00
				po zmianach	9 575 438,00	9 575 438,00	866 607,00	269 416,00	597 189,00	0,00	8 708 831,00	0,00	0,00	0,00	0,00	0,00	0,00	0,00	0,00

Wykaz zadań inwestycyjnych i środków na ich realizację w 2022 roku

Dział	Rozdział	Paragraf	Treść	Wartość
010			Rolnictwo i łowiectwo	431 980,00
	01043		Infrastruktura wodociągowa wsi	301 980,00
		6050	Wydatki inwestycyjne jednostek budżetowych	270 000,00
			Infrastruktura wodociągowa wsi	270 000,00
		6150	Wydatki majątkowe jednostek samorządu terytorialnego na spłatę zobowiązań zaliczanych do tytułu dłużnego – kredyty i pożyczki, o którym mowa w art. 72 ust. 1 pkt 2 ustawy	31 980,00
			Instalacja wodociągowo-kanalizacyjna Fasty (ugoda)	31 980,00
	01044		Infrastruktura sanitacyjna wsi	130 000,00
		6050	Wydatki inwestycyjne jednostek budżetowych	130 000,00
			Infrastruktura sanitacyjna wsi	130 000,00
400			Wytwarzanie i zaopatrywanie w energię elektryczną, gaz i wodę	3 501 800,00
	40002		Dostarczanie wody	3 501 800,00
		6050	Wydatki inwestycyjne jednostek budżetowych	706 780,00
			Budowa stacji uzdatniania wody Obrubniki wraz z instalacją paneli fotowoltaicznych oraz budowa oczyszczalni ścieków w miejscowości Obrubniki	279 900,00
			Przebudowa stacji uzdatniania wody Bohdan, wraz z instalacją paneli fotowoltaicznych oraz budowa przydomowej oczyszczalni ścieków w miejscowości Bohdan	426 880,00
		6057	Wydatki inwestycyjne jednostek budżetowych	1 053 394,00
			Budowa stacji uzdatniania wody Obrubniki wraz z instalacją paneli fotowoltaicznych oraz budowa oczyszczalni ścieków w miejscowości Obrubniki	432 684,00
			Przebudowa stacji uzdatniania wody Bohdan, wraz z instalacją paneli fotowoltaicznych oraz budowa przydomowej oczyszczalni ścieków w miejscowości Bohdan	620 710,00
		6059	Wydatki inwestycyjne jednostek budżetowych	1 691 626,00
			Budowa stacji uzdatniania wody Obrubniki wraz z instalacją paneli fotowoltaicznych oraz budowa oczyszczalni ścieków w miejscowości Obrubniki	496 716,00
			Przebudowa stacji uzdatniania wody Bohdan, wraz z instalacją paneli fotowoltaicznych oraz budowa przydomowej oczyszczalni ścieków w miejscowości Bohdan	1 194 910,00
		6060	Wydatki na zakupy inwestycyjne jednostek budżetowych	50 000,00
			Agregat prądotwórczy do hydroforni we wsi Kopisk	50 000,00
600			Transport i łączność	3 678 680,00
	60016		Drogi publiczne gminne	895 500,00
		6050	Wydatki inwestycyjne jednostek budżetowych	835 500,00
			Dokumentacja projektowa budowy dróg na terenie Gminy Dobrzyniewo Duże	350 000,00
			Modernizacja drogi gminnej na terenie Ponikła-Obrubniki Gmina Dobrzyniewo Duże	160 000,00
			Modernizacja drogi gminnej we wsi Szaciły Gminy Dobrzyniewo Duże	221 500,00
			Przebudowa skrzyżowań dróg gminnych: nr 139531B - ul. Dębowej i 139537B - ul. Modrzewiowej z droga powiatową nr 1392B na działce o nr ewidencyjnym 100/2 w obrębie ewidencyjnym Nowe Aleksandrowo Gmina Dobrzyniewo Duże	104 000,00

		6060	Wydatki na zakupy inwestycyjne jednostek budżetowych	60 000,00
			Zakupy inwestycyjne na potrzeby utrzymania dróg gminnych	60 000,00
	60018		Działalność Rządowego Funduszu Rozwoju Dróg	2 983 080,00
		6050	Wydatki inwestycyjne jednostek budżetowych	2 983 080,00
			Przebudowa drogi gminnej Nr 105451 B Kozińce-Borsukówka, gmina Dobrzyniewo Duże, powiat białostocki, woj. Podlaskie w m. Borsukówka od km rob. 2+310 do km rob. 3+740	2 783 080,00
			Przebudowa drogi gminnej Nr 105471 B ul. Leśna w m. Fasty, gmina Dobrzyniewo Duże, powiat białostocki, woj. Podlaskie od km rob 0+000 do km roboczego 0+660 wraz z budowa i przebudową niezbędnej infrastruktury technicznej	200 000,00
700			Gospodarka mieszkaniowa	500 000,00
	70005		Gospodarka gruntami i nieruchomościami	500 000,00
		6060	Wydatki na zakupy inwestycyjne jednostek budżetowych	500 000,00
			Wykup nieruchomości na terenie gminy Dobrzyniewo Duże	500 000,00
710			Działalność usługowa	5 032 300,00
	71004		Plany zagospodarowania przestrzennego	5 032 300,00
		6050	Wydatki inwestycyjne jednostek budżetowych	937 260,00
			Uzbrojenie terenów inwestycyjnych w m. Fasty gm. Dobrzyniewo Duże	937 260,00
		6057	Wydatki inwestycyjne jednostek budżetowych	1 872 350,00
			Uzbrojenie terenów inwestycyjnych w m. Fasty gm. Dobrzyniewo Duże	1 872 350,00
		6059	Wydatki inwestycyjne jednostek budżetowych	2 222 690,00
			Uzbrojenie terenów inwestycyjnych w m. Fasty gm. Dobrzyniewo Duże	2 222 690,00
750			Administracja publiczna	10 436 575,00
	75023		Urzędy gmin (miast i miast na prawach powiatu)	10 273 000,00
		6050	Wydatki inwestycyjne jednostek budżetowych	10 273 000,00
			Budowa centrum administracyjno-społeczno-kulturalnego w gminie w Dobrzyniewo Duże z odnawialnymi źródłami energii-dofinansowanie Polski Ład	8 000 000,00
			Fundusz Inwestycji Lokalnej - Budowa centrum administracyjno-społeczno-kulturalnego w gminie w Dobrzyniewo Duże z odnawialnymi źródłami energii- wkład własny	2 273 000,00
	75095		Pozostała działalność	162 575,00
		6050	Wydatki inwestycyjne jednostek budżetowych	10 000,00
			"Pod Biało-czerwoną"	10 000,00
		6067	Wydatki na zakupy inwestycyjne jednostek budżetowych	152 575,00
			Cyfrowa Gmina	152 575,00
754			Bezpieczeństwo publiczne i ochrona przeciwpożarowa	2 196 225,00
	75412		Ochotnicze straże pożarne	39 000,00
		6050	Wydatki inwestycyjne jednostek budżetowych	20 000,00
			Dokumentacja - rozbudowa strażnicy OSP Kozińce	20 000,00
		6060	Wydatki na zakupy inwestycyjne jednostek budżetowych	19 000,00
			Kamera termowizyjna OSP	19 000,00
	75495		Pozostała działalność	2 157 225,00
		6057	Wydatki inwestycyjne jednostek budżetowych	1 337 275,00
			Projekt "Wzmocnienie współpracy w zakresie zarządzania kryzysowego i bezpieczeństwa na obszarze LT-PL"	1 337 275,00
		6059	Wydatki inwestycyjne jednostek budżetowych	235 990,00

			Projekt "Wzmocnienie współpracy w zakresie zarządzania kryzysowego i bezpieczeństwa na obszarze LT-PL"	235 990,00
		6067	Wydatki na zakupy inwestycyjne jednostek budżetowych	496 366,00
			Projekt "Wzmocnienie współpracy w zakresie zarządzania kryzysowego i bezpieczeństwa na obszarze LT-PL"	496 366,00
		6069	Wydatki na zakupy inwestycyjne jednostek budżetowych	87 594,00
			Projekt "Wzmocnienie współpracy w zakresie zarządzania kryzysowego i bezpieczeństwa na obszarze LT-PL"	87 594,00
801			Oświata i wychowanie	582 787,00
	80195		Pozostała działalność	582 787,00
		6050	Wydatki inwestycyjne jednostek budżetowych	582 787,00
			Modernizacja i przebudowa budynku przy ZSP w Dobrzyniewie Dużym	150 000,00
			Modernizacja placów zabaw przy placówkach oświatowych z terenu Gminy Dobrzyniewo Duże	352 787,00
			Przebudowa i modernizacja pomieszczeń w ZSP w Nowym Aleksandrowie (utworzenie oddziału przedszkolnego)	80 000,00
900			Gospodarka komunalna i ochrona środowiska	2 071 920,00
	90001		Gospodarka ściekowa i ochrona wód	1 545 931,00
		6050	Wydatki inwestycyjne jednostek budżetowych	1 485 931,00
			Budowa kanalizacji na terenie Gminy Dobrzyniewo Duże (z subwencji ogólnej z roku 2021)	1 010 931,00
			Modernizacja pomp ściekowych na terenie Gminy Dobrzyniewo Duże	130 000,00
			Modernizacja przepompowni głównej w Fastach	150 000,00
			Modernizacja szafy sterującej przepompowni strefowej we wsi Dobrzyniewo Fabryczne	45 000,00
			Renowacja studni kanalizacyjnych w Fastach w celu ograniczenia infiltracji	150 000,00
		6060	Wydatki na zakupy inwestycyjne jednostek budżetowych	60 000,00
			Agregat prądotwórczy do przepompowni ścieków w Dobrzyniewie Fabrycznym	60 000,00
	90015		Oświetlenie ulic, placów i dróg	525 989,00
		6050	Wydatki inwestycyjne jednostek budżetowych	525 989,00
			Budowa linii napowietrznych oświetlenia ulicznego na terenie gminy Dobrzyniewo Duże (niezrealizowane w 2021)	425 989,00
			Dokumentacja projektowa i modernizacja oświetlenia ulicznego na terenie Gminy Dobrzyniewo Duże	100 000,00
921			Kultura i ochrona dziedzictwa narodowego	759 500,00
	92109		Domy i ośrodki kultury, świetlice i kluby	759 500,00
		6050	Wydatki inwestycyjne jednostek budżetowych	125 000,00
			Budowa parkingu przy świetlicy w Chrabołach i Obrubnikach	85 000,00
			Budowa świetlicy wiejskiej Kopisk	35 000,00
			Budowa świetlicy wiejskiej Leńce	5 000,00
		6057	Wydatki inwestycyjne jednostek budżetowych	397 626,00
			Rewitalizacja świetlicy wraz z otoczeniem we wsi Kozińce	397 626,00
		6059	Wydatki inwestycyjne jednostek budżetowych	236 874,00
			Rewitalizacja świetlicy wraz z otoczeniem we wsi Kozińce	236 874,00
926			Kultura fizyczna	1 597 700,00
	92695		Pozostała działalność	1 597 700,00
		6050	Wydatki inwestycyjne jednostek budżetowych	1 597 700,00
			Budowa centrum rekreacyjnego - Fasty	50 000,00
			Budowa terenów rekreacyjnych w Dobrzyniewie Fabrycznym - dokumentacja	100 000,00

			Budowa wielofunkcyjnego boiska sportowego wraz z infrastrukturą techniczną przy SP w Obrubnikach i ZSP w Fastach - dofinansowanie Polski Ład	1 240 000,00
			Budowa wielofunkcyjnego boiska sportowego wraz z infrastrukturą techniczną przy SP w Obrubnikach i ZSP w Fastach.	207 700,00
			Razem	**30 988 367,00**

Przychody i rozchody budżetu w 2022r.

w złotych

Lp.	Treść	Klasyfikacja §	Kwota
1	2	3	4
Przychody ogółem:			**17 657 584,00**
1	Przychody jednostek samorządu terytorialnego z niewykorzystanych środków pieniężnych na rachunku bieżącym budżetu, wynikających z rozliczenia dochodów i wydatków nimi finansowanych związanych ze szczególnymi zasadami wykonywania	905	23 650,00
2	Wolne środki, o których mowa w art. 217 ust.2 pkt 6 ustawy	950	6 353 228,00
3	Przychody z zaciągniętych pożyczek i kredytów na rynku krajowym	952	7 858 072,00
4	Nadwyżki z lat ubiegłych	957	3 422 634,00
Rozchody ogółem:			**1 369 000,00**
1	Spłaty otrzymanych krajowych pożyczek i kredytów	992	1 369 000,00

Załącznik nr 3 do uchwały nr
Rady Gminy Dobrzyniewo nr .....
z dnia 30 sierpnia 2022 r.

Wykaz dotacji udzielanych z budżetu gminy na 2022 rok.

Dotacje									
Dla jednostek sektora finansów publicznych					Dla jednostek spoza sektora finansów publicznych				
Lp	Podmiot dotowany	celowa	podmiotowa	przedmiotowa	Lp.	Nazwa zadania lub podmiotu	celowa	podmiotowa	przedmiotowa
1	Powiat białostocki 60014 § 6300 85195 § 2710	2.328.895,00 2.678,00	-	-	1.	Rozpowszechnianie sportu na terenie gminy 92605 § 2820	100.000,00	-	-
2	Gminne Centrum Kultury 92109 § 2480 92109 § 2800	100.000,00	950.000,00	-	2.	Dotacja z budżetu na finansowanie lub dofinansowanie zadań zleconych do realizacji stowarzyszeniom 75095 § 2820	20.000,00		
3.	Gminna Biblioteka Publiczna 92116 § 2480	-	132.000,00	-	3.	Dotacje dla OSP z terenu gminy 75412 § 2830 75412 § 6230	6.000,00 10.000,00		
4.	Dotacja do zakupu samochodu ratowniczo-gaśniczego dla Komendy Wojewódzkiej PSP w Białymstoku 75410 § 6170	20.000,00		-	4.	Dotacja dla mieszkańców Gminy na budowę przydomowych oczyszczalni 90001 § 6230	20.000,00		

						Dotacja Instalacje OZE dla mieszkańców Gminy Dobrzyniewo Duże 90005 § 6237	1.725.418,00		
						Dotacja na dofinansowanie kosztów inwestycji związanych z wykorzystaniem odnawialnych źródeł energii 90005 § 6230	30.000,00		
						Dotacja do wymiany pieców/kotłów węglowych niespełniających norm i zastąpienie ich ogrzewaniem ekologicznym 90095 § 6230	30.000,00		
						Dotacja na zabytki z terenu Gminy Dobrzyniewo Duże 92120 § 2720	60.000,00		
	Ogółem	2.451.573,00	1.082.000,00				2.001.418,00		

OBJAŚNIENIA ZMIAN W BUDŻECIE GMINY NA 2022 ROK

1. Zmian w planie dochodów budżetowych dokonano w związku z:
   1) otrzymanym aneksem od Starostwa Powiatu Białostockiego kwoty zwiększającej zwrot za odśnieżanie dróg powiatowych znajdujących się na terenie Gminy– zwiększenie w rozdziale 60014 o kwotę 12.000,00 zł,
   2) otrzymanym zwrotem VAT - zwiększenie w rozdziale 75023 o kwotę 29.000,00 zł,
   3) otrzymanymi odsetkami za posiadane środki na koncie bankowym – zwiększenie w rozdziale 75023 o kwotę 31 027,00 zł,
   4) pismem otrzymanym od PUW nr FB-II.3111.185.2022.KG w sprawie otrzymanej dotacji na realizację projektu „Pod Biało-czerwoną" - zwiększenie w rozdziale 75095 o kwotę 8.000,00 zł,
   5) otrzymaną dotacją z Urzędu Marszałkowskiego z przeznaczeniem na OSP - zwiększenie w rozdziale 75412 o kwotę 51.000,00 zł – wydatki bieżące oraz 19.000,00 zł wydatki majątkowe,
   6) przeprowadzoną analizą projektu transgranicznego – zmniejszenie w rozdziale 75495 wydatki bieżące o kwotę 45.000,00 zł (porzesunięcie refundacji na rok 2023),
   7) przeprowadzoną analizą– zmniejszenie w rozdziale 75601 paragraf 0350 (Wpływy z podatku od działalności gospodarczej osób fizycznych, opłacanego w formie karty podatkowej) wydatki bieżące zmniejszenie o kwotę 20.000,00 zł,
   8) otrzymanym pismem nr ST3.4750.19.2022.g Ministra Finansów zwiększenia części oświatowej subwencji ogólnej na rok 2022 w związku z realizacją zadania związanego z zatrudnieniem nauczycieli pedagogów, pedagogów specjalnych, psychologów, logopedów lub terapeutów pedagogicznych od 1 września 2022 roku– zwiększenie w rozdziale 75801 o kwotę 60.148,00 zł,
   9) pismem otrzymanym od PUW nr FB-II.3111.396.2022.EŻ - środki przeznaczone na udzielenie dotacji celowej na wyposażenie szkół w podręczniki, materiały edukacyjne lub ćwiczeniowe - zwiększenie w rozdziale 80153 o kwotę 24.963,00 zł;
   10) rozliczeniem projektu „Podniesienie kompetencji cyfrowych wśród uczniów i nauczycieli województwa podlaskiego" – zwiększnie w rozdziale 80195 paragraf 2057 – 39.304,00 zł oraz 2059 – 5 590,00 zł,
   11) otrzymaniem grantu „Dzieci Kapitana Nemo" (ZSP w Nowym Aleksandrowie) – zwiększenie w rozdziale 80195 o kwotę 15.000,00 zł,
   12) pismem otrzymanym od PUW nr FB-II.3111.400.2022.WM na zadania z zakresu administracji rządowej- zwiększenie w rozdziale 85513 o kwotę 1.100,00 zł
   13) urealnieniem planu:
      a. w rozdziale 40002 przesunięcie kwoty 295,00 zł z paragrafu 0920 (wpływy z pozostałych odsetek) na paragraf 0690 (Wpływy z różnych opłat),
      b. w rozdziale 70005 przesunięcie kwoty 600,00 zł z paragrafu 0970 (Wpływy z różnych dochodów) na paragraf 0920 (wpływy z pozostałych odsetek)
      c. w rozdziale 75023 przesunięcie kwoty 3.500,00 zł z paragrafu 0640 (Wpływy z tytułu kosztów egzekucyjnych, opłaty komorniczej i kosztów upomnień) – 2 000,00 zł oraz 0690 (Wpływy z różnych opłat) – 1.500,00 zl na paragraf 0920

(wpływy z pozostałych odsetek) 3.252,00 zł oraz paragraf 0970 (Wpływy z różnych dochodów) – 248,00 zł,

d. w rozdziale 75075 zmniejszenie o kwotę 2.033,00 zł – do wysokości otrzymanej refundacji na podstawie podpisanej umowy z Urzędem Marszałkowskim na dofinansowanie działań związanych z promocją Gminy przeprowadzonej w 2021 roku,
e. w rozdziale 75095 przesunięcie kwoty 135 995,00 zł z dochodów majątkowych na dochody bieżące – „Cyfrowa Gmina"
f. w rozdziale 75616 przesunięcie kwoty 3.107,00 zł z paragrafu 0910 (Wpływy z odsetek od nieterminowych wpłat z tytułu podatków i opłat) na paragraf 0430 (Wpływy z opłaty targowej),
g. w rozdziale 75616 zmniejszenie paragrafu 0910 (Wpływy z odsetek od nieterminowych wpłat z tytułu podatków i opłat) – o kwotę 15 186,00 zł oraz paragrafu 0690 (Wpływy z różnych opłat) – 1.400,00 zł - po przeprowadzonej analizie.

2. Zmian w planie wydatków budżetowych dokonano w związku z:
   1) otrzymanym aneksem od Starostwa Powiatu Białostockiego kwoty zwiększającej zwrot za odśnieżanie dróg powiatowych znajdujących się na terenie Gminy– zwiększenie w rozdziale 60014 o kwotę 12.000,00 zł,
   2) pismem otrzymanym od PUW nr FB-II.3111.185.2022.KG w otrzymanej dotacji na realizację projektu „Pod Biało-czerwoną" - zwiększenie w rozdziale 75095 o kwotę 10.000,00 zł,
   3) otrzymaną dotacją z Urzędu Marszałkowskiego z przeznaczeniem na OSP - zwiększenie w rozdziale 75412 o kwotę 51.000,00 zł – wydatki bieżące oraz 19.000,00 zł wydatki majątkowe,
   4) otrzymanym pismem nr ST3.4750.19.2022.g Ministra Finansów zwiększenia części oświatowej subwencji ogólnej na rok 2022 w związku z realizacją zadania związanego z zatrudnieniem nauczycieli pedagogów, pedagogów specjalnych, psychologów, logopedów lub terapeutów pedagogicznych od 1 września 2022 roku– zwiększenie w rozdziale 80101 o kwotę 60.148,00 zł,
   5) pismem otrzymanym od PUW nr FB-II.3111.396.2022.EŻ - środki przeznaczone na udzielenie dotacji celowej na wyposażenie szkół w podręczniki, materiały edukacyjne lub ćwiczeniowe - zwiększenie w rozdziale 80153 o kwotę 24.963,00 zł;
   6) otrzymaniem grantu „Dzieci Kapitana Nemo" (ZSP w Nowym Aleksandrowie) – zwiększenie w rozdziale 80195 o kwotę 15.000,00 zł,
   7) pismem otrzymanym od PUW nr FB-II.3111.400.2022.WM na zadania z zakresu administracji rządowej- zwiększenie w rozdziale 85513 o kwotę 1.100,00 zł
   8) udzielona dotacja dla Parafii Prawosławnej w Fastach – zwiększenie w rozdziale 92120 o kwotę 20.000,00 zł
   9) urealnieniem planów (dotyczy referatów oraz jednostek organizacyjnych gminy)
      a. w rozdziale 71004 dokonano przesunoięcia kwoty 265.344,00 zł z paragrafu 6059 na paragraf 6050,
      b. w rozdziale 75095 przesunięcie kwoty 135 995,00 zł z wydatków majatkowych na wydatki bieżące – „Cyfrowa Gmina"

3. W związku z zaistniałymi zmianami został zmieniony również:
   1) załącznik „ Wykaz zadań inwestycyjnych i środków na ich realizację w roku 2022",
   2) załącznik „Wykaz dotacji udzielanych z budżetu Gminy 2022 rok"

Załącznik Nr 7 do protokołu Nr 43/22
dnia 26.08.2022 r.
Komisji Finansów i Infrastruktury

UCHWAŁA NR .....
RADY GMINY DOBRZYNIEWO DUŻE

z dnia 30 sierpnia 2022 r.

w sprawie ustalenia maksymalnych cen za usługi przewozowe, opłaty dodatkowe oraz opłaty manipulacyjne w publicznym transporcie zbiorowym o charakterze użyteczności publicznej, którego organizatorem jest Gmina Dobrzyniewo Duże

Na podstawie art. 18 ust. 2 pkt 15 ustawy z dnia 8 marca 1990 roku o samorządzie gminnym (t.j. Dz. U. z 2022 r. poz. 559, 1005, 1079), art. 50a ust. 1 oraz art. 50b ustawy z dnia 16 grudnia 2010 r. o publicznym transporcie zbiorowym (t.j. Dz. U. z 2022 r. poz. 1343) oraz art. 34a ust. 2 ustawy z dnia 15 listopada 1984 r. Prawo przewozowe (Dz. U. z 2020 r. poz. 8) uchwala się, co następuję:

§ 1. 1. Ustala się następujące rodzaje biletów przejazdowych uprawniających do korzystania z usług przewozowych:

1) bilety jednorazowe - uprawniające do odbycia jednorazowego przejazdu;

2) bilety miesięczne – uprawniające do nieograniczonej liczby przejazdów, drogą najkrótszą lub wskazaną na bilecie, między wszystkimi przystankami odcinka, na który został wydany, w okresie od pierwszego do ostatniego dnia miesiąca. Bilet jest ważny z wpisanym imieniem i nazwiskiem posiadacza.

2. Ustala się następujące opłaty za usługi przewozowe w publicznym transporcie zbiorowym w zakresie zadania o charakterze użyteczności publicznej w gminnych przewozach pasażerskich:

1) ceny biletów jednorazowych i miesięcznych na liniach komunikacyjnych wymienionych w § 1 Uchwały nr XLI/346/2021 Rady Gminy Dobrzyniewo Duże z dnia 30 grudnia 2021 r.:

a) cena biletu jednorazowego 5 zł,

b) cena biletu miesięcznego – 100 zł;

2) ceny biletów jednorazowych i miesięcznych pomiędzy poszczególnymi miejscowościami na linii komunikacyjnej Fasty – Kulikówka przez Dobrzyniewo Fabryczne przedstawia poniższa tabela:

Wyszczególnienie miejscowości	Kulikówka Szaciły Krynice	Obrubnik i Ponikła	Letniki Podleńce Leńce	Nowe Aleksandrowo Dobrzyniewo Fabryczne	Fasty	
Kulikówka, Szaciły Krynice	X	**50 zł**	**75 zł**	**100 zł**	**125 zł**	**Ceny biletów miesięcznych**
Obrubniki Ponikła	2 zł	X	**50 zł**	**75 zł**	**100 zł**	
Letniki Podleńce Leńce	3 zł	2 zł	X	**50 zł**	**75 zł**	
Nowe Aleksandrowo Dobrzyniewo Fabryczne	4 zł	3 zł	2 zł	X	**50 zł**	
Fasty	5 zł	4 zł	3 zł	2 zł	X	

	Ceny biletów jednorazowych

3) ceny biletów jednorazowych i miesięcznych pomiędzy poszczególnymi miejscowościami na linii komunikacyjnej Fasty – Krypno Kościelne przez Dobrzyniewo Duże przedstawia poniższa tabela:

Wyszczególnienie miejscowości	Krypno Kościelne, Ruda	Nowosiółki, Kobuzie, Borsukówka, Pogorzałki, Gniła	Dobrzyniewo Duże, Dobrzyniewo Kościelne	Ogrodniki, Dobrzyniewo Fabryczne	Fasty	
Krypno Kościelne, Ruda	X	**50 zł**	**75 zł**	**100 zł**	**125 zł**	**Ceny biletów miesięcznych**
Nowosiółki, Kobuzie, Borsukówka, Pogorzałki, Gniła	2	X	**50 zł**	**75 zł**	**100 zł**	
Dobrzyniewo Duże, Dobrzyniewo Kościelne	3	2 zł	X	**50 zł**	**75 zł**	
Ogrodniki, Dobrzyniewo Fabryczne	4	3 zł	2 zł	X	**50 zł**	
Fasty	5	4 zł	3 zł	2 zł	X	
	Ceny biletów jednorazowych					

4) opłata za przewóz zwierzęcia:

a) małego, z wyłączeniem psa, bez zajmowania dodatkowego miejsca, w tym stojącego – opłaty nie pobiera się,

b) psa przewodnika osoby niewidzącej – opłaty nie pobiera się;

5) opłata za przewóz bagażu:

a) ręcznego, trzymanego w ręku lub na kolanach albo umieszczonego na półce nad fotelem pasażera – opłaty nie pobiera się,

b) składanego wózka inwalidzkiego, używanego przez pasażera-inwalidę – opłaty nie pobiera się,

c) składanego wózka dziecięcego – opłaty nie pobiera się,

d) jednej sztuki bagażu umieszczanego w luku bagażowym – opłaty nie pobiera się,

e) kolejnych sztuk bagażu umieszczonego w luku, psa oraz rzeczy zabranych do wnętrza autobusu, których ilość waga i wymiary nie pozwalają zaliczyć do bagażu ręcznego – 6,00 zł za sztukę.

§ 2. 1. Ustala się sposób ustalania wysokości opłat dodatkowych:

1) za przejazd liniami komunikacji gminnej bez ważnych dokumentów przejazdowych w wysokości:

a) 35-krotności ceny biletu jednorazowego, gdy płatność opłaty następuje w terminie do 7 dni od dnia przeprowadzenia kontroli,

b) 50-krotności ceny biletu jednorazowego, gdy płatność opłaty następuje w terminie powyżej 7 dni od dnia przeprowadzenia kontroli;

2) za spowodowanie zatrzymania pojazdu bez uzasadnionej przyczyny w wysokości 150-krotności ceny biletu jednorazowego;

3) za spowodowanie zmiany trasy pojazdu bez uzasadnionej przyczyny w wysokości 300-krotności ceny biletu jednorazowego;

4) za niezapłacenie należności za zabrane ze sobą do środka przewozu rzeczy lub zwierzęta albo naruszenie przepisów o ich przewozie w wysokości 20-krotności należności za zabrane ze sobą do środka przewozu rzeczy lub zwierzęta.

2. W razie stwierdzenia braku odpowiedniego dokumentu przewozu (ważnego biletu lub dokumentu upoważniającego do przejazdu bezpłatnego) pasażer zobowiązany jest do uiszczenia opłaty przewozowej oraz opłaty dodatkowej

§ 3. W przypadku stwierdzenia, że pasażer korzystający z przejazdu bezpłatnego i posiadający odpowiedni bilet, ale nie posiadający przy sobie dokumentów potwierdzających uprawnienie do takiego przejazdu, jeżeli w ciągu 7 dni od dnia przeprowadzenia kontroli przedstawi te dokumenty Gminie lub operatorowi, zobowiązany będzie do poniesienia opłaty manipulacyjnej, której wysokość ustala się jako 10% żądanej lub uiszczonej opłaty dodatkowej, ponoszonej zamiast pełnej opłaty dodatkowej.

§ 4. 1. Ceny i opłaty zawarte w niniejszej uchwale mają charakter maksymalny i zawierają podatek VAT.

2. Do podanych cen biletów należy stosować ulgi ustawowe.

§ 5. Wykonanie uchwały powierza się Wójtowi Gminy Dobrzyniewo Duże.

§ 6. Traci moc Uchwała NR XLVIII/421/22 Rady Gminy Dobrzyniewo Duże z dnia 27 czerwca 2022 r. w sprawie ustalenia maksymalnych cen za usługi przewozowe, opłaty dodatkowe oraz opłaty manipulacyjne w publicznym transporcie zbiorowym o charakterze użyteczności publicznej zorganizowanym na terenie gminy Gmina Dobrzyniewo Duże (Dz. U. Woj. Podl. z 2022 r. poz. 2991)

§ 7. Uchwała wchodzi w życie po upływie 14 dni od dnia ogłoszenia w Dzienniku Urzędowym Województwa Podlaskiego.

Przewodnicząca Rady Gminy

Janina Kozakiewicz

WÓJT GMINY

mgr Wojciech Żybulski

Sprawdzono pod względem
formalno- prawnym
Radca prawny

Hanna Nikiliuk

SEKRETARZ GMINY

mgr inż. Krzysztof Bagiński

Proszę o opinię
Kom. ds. Finansów
i Kom ds.
Społecznych

WÓJT GMINY

mgr Wojciech Żybulski

Załącznik Nr 8 do protokołu Nr 43/2
dnia 26.08.2022r.
Komisji Finansów i Infrastruktury

Projekt

z dnia 18 sierpnia 2022 r.
Zatwierdzony przez .....

UCHWAŁA NR .....
RADY GMINY DOBRZYNIEWO DUŻE

z dnia 30 sierpnia 2022 r.

w sprawie określenia średniej ceny jednostek paliwa w gminie Dobrzyniewo Duże w roku szkolnym 2022/2023

Na podstawie art. 18 ust. 2 pkt 15 ustawy z dnia 8 marca 1990 r. o samorządzie gminnym (Dz. U. z 2022 r. poz. 559, 1005, 1079) oraz art. 39 a ust. 3 ustawy z dnia 14 grudnia 2016 r. Prawo oświatowe (Dz. U. z 2021 r. poz. 1082, z 2022 r. poz. 655, 1079) uchwala się co następuje:

§ 1. Ustala się średnią cenę jednostki paliwa w Gminie Dobrzyniewo Duże na rok szkolny 2022/2023 na potrzeby zwrotu kosztów przewozu dzieci, młodzieży i uczniów niepełnosprawnych oraz rodziców, w wysokości:

1) olej napędowy - 7,37 zł za litr;

2) benzyna - 7,20 zł za litr;

3) gaz - 3,64 zł za litr.

§ 2. Wykonanie uchwały powierza się Wójtowi Gminy Dobrzyniewo Duże.

§ 3. Uchwała wchodzi w życie po upływie 14 dni od dnia ogłoszenia jej w Dzienniku Urzędowym Województwa Podlaskiego.

WÓJT GMINY
mgr Wojciech Cybulski

Sprawdzono pod względem
formalno- prawnym
Radca prawny
Hanna Nikiluk

SKARBNIK GMINY
mgr Monika Elżbieta Krawczeniuk

PODINSPEKTOR
do oświaty
mgr Agnieszka Rudowska

Przewodnicząca Rady Gminy

Janina Kozakiewicz

Proszę o opinie
Kom. dg. Społecznych
i Kom. dg. Finansów

WÓJT GMINY
mgr Wojciech Cybulski

Uzasadnienie do Uchwały
Nr.....
Rady Gminy Dobrzyniewo Duże
Itd.

Zgodnie z art. 39 a ust. 3 ustawy z dnia 14 grudnia 2016 r. Prawo oświatowe, zwrot rodzicom kosztów przewozu niepełnosprawnego dziecka do przedszkola lub szkoły odbywa się na podstawie wzoru, w którym jednym z elementów jest średnia cena jednostki paliwa w gminie.
Średnią cenę paliwa w gminie określa na każdy rok szkolny rada gminy, uwzględniając ceny jednostki paliwa w gminie.
Ceny jednostkowe paliwa wymienione w uchwale zostały podjęte na podstawie informacji przesłanej przez Grupę LOTOS S.A i dotyczą stacji benzynowej znajdującej się na terenie gminy Dobrzyniewo Duże.
Wobec powyższego podjęcie uchwały jest uzasadnione i konieczne.

Załącznik Nr 9 do protokołu Nr 43/22

dnia 26.08.2022 r.
Komisji Finansów i Infrastruktury

Projekt

z dnia 18 sierpnia 2022 r.
Zatwierdzony przez .....

UCHWAŁA NR .....
RADY GMINY DOBRZYNIEWO DUŻE

z dnia 30 sierpnia 2022 r.

w sprawie określenia tygodniowego obowiązkowego wymiaru godzin zajęć pedagogów, pedagogów specjalnych, psychologów, logopedów i terapeutów pedagogicznych zatrudnionych w szkołach i przedszkolach prowadzonych przez Gminę Dobrzyniewo Duże

Na podstawie art. 18 ust. 2 pkt 15 ustawy z dnia 8 marca 1990 r. o samorządzie gminnym (Dz. U. z 2022 r. poz. 559, 1005, 1079) oraz art. 42 ust. 7 pkt 3 w związku z art. 91 d pkt 1 ustawy z dnia 26 stycznia 1982 r. Karta Nauczyciela (Dz. U. z 2021 r. poz. 1762, z 2022 r. poz. 935, 1116), po zasięgnięciu opinii związków zawodowych zrzeszających nauczycieli uchwala się, co następuje:

§ 1. Określa się tygodniowy obowiązkowy wymiar godzin zajęć dla zatrudnionych pedagogów, pedagogów specjalnych, psychologów, logopedów i terapeutów pedagogicznych w pełnym wymiarze godzin zajęć w szkołach i przedszkolach prowadzonych przez Gminę Dobrzyniewo Duże w wymiarze 22 godzin.

§ 2. Traci moc uchwała nr XLI/231/18 Rady Gminy Dobrzyniewo Duże z dnia 29 marca 2018 r. w sprawie określenia tygodniowego obowiązkowego wymiaru godzin zajęć pedagogów, psychologów, logopedów i terapeutów pedagogicznych w szkołach i przedszkolach prowadzonych przez Gminę Dobrzyniewo Duże (Dz. Urz. Woj. Podl. z 2018 r. poz. 1683).

§ 3. Wykonanie uchwały powierza się Wójtowi Gminy Dobrzyniewo Duże .

§ 4. Uchwała wchodzi po upływie 14 dni od dnia jej ogłoszenia w Dzienniku Urzędowym Województwa Podlaskiego z mocą obowiązującą od 1 września 2022 r.

Przewodnicząca Rady Gminy

Janina Kozakiewicz

WÓJT GMINY
mgr Wojciech Cybulski

Sprawdzono pod względem formalno-prawnym
Radca prawny
Hanna Nikitiuk

Proszę o opinię
Komisji do Spraw Społecznych

WÓJT GMINY
mgr Wojciech Cybulski

PODINSPEKTOR
do oświaty
mgr Agnieszka Rudowska

Uzasadnienie do Uchwały
Nr.....
Rady Gminy Dobrzyniewo Duże
Itd.

12 maja 2022 r. Sejm RP przyjął projekt ustawy o zmianie ustawy o systemie oświaty oraz niektórych innych ustaw. Ustawa została opublikowana 26 maja 2022 r. (Dz. U. z 2022 poz. 1116) i weszła w życie z dniem następującym po dniu ogłoszenia. Ustawa powyższa zmieniła m in. ustawę z dnia 26 stycznia 1982 r. Karta Nauczyciela poprzez wprowadzenie przepisów określających standardy zatrudniania nauczycieli specjalistów w szkołach i przedszkolach. Pierwszą ze zmian jest wprowadzenie nowego stanowiska specjalisty – pedagoga specjalnego, który będzie funkcjonował obok już istniejących stanowisk pedagoga, psychologa, logopedy i terapeuty pedagogicznego. Zgodnie z art. 42 ust. 7 pkt 3 ustawy z dnia 26 stycznia 1982 r. Karta Nauczyciela pensum pedagoga specjalnego i pozostałych specjalistów ustala organ prowadzący szkołę a jego wymiar nie może przekroczyć 22 godzin.

Wobec powyższego podjęcie uchwały jest uzasadnione i konieczne.

Załącznik Nr 10 do protokołu Nr 43/22
dnia 26.08.2022 r.
Komisji Finansów i Infrastruktury

Projekt

z dnia 19 sierpnia 2022 r.
Zatwierdzony przez .....

UCHWAŁA NR .....
RADY GMINY DOBRZYNIEWO DUŻE

z dnia 30 sierpnia 2022 r.

w sprawie utworzenia Związku Powiatowo-Gminnego "Dolina Rzeki Supraśl"

Na podstawie art. 18 ust. 2 pkt 12 ustawy z dnia 8 marca 1990 r. o samorządzie gminnym (Dz. U. z 2022 r. poz. 559, 1005 i 1079) oraz art. 72a ust. 1 i 2 w związku z art. 65 ust. 2 ustawy z dni 5 czerwca 1998 r. o samorządzie powiatowym (Dz. U. z 2022 r. poz. 528.) uchwala się, co następuje:

§ 1. Powiat Białostocki wraz z gminą Wasilków i gminą Dobrzyniewo Duże tworzy Związek Powiatowo – Gminny "Dolina Rzeki Supraśl", zwany dalej Związkiem

§ 2. Zadania związku, w tym szczegółową jego organizację oraz funkcjonowanie określi Statut Związku w brzmieniu przyjętym odrębną uchwałą, po dokonaniu uzgodnienia treści Statutu Związku z Wojewodą Podlaskim.

§ 3. Wykonanie uchwały powierza się Wójtowi Gminy.

§ 4. Uchwała wchodzi w życie z dniem podęcia.

Przewodnicząca Rady Gminy

Janina Kozakiewicz

WÓJT GMINY
mgr Wojciech Cybulski

proszę o opinię
Kom. ds. Finansów
i Kom. ds. Społecznych

WÓJT GMINY
mgr Wojciech Cybulski

UCHWAŁA NR .....
RADY GMINY DOBRZYNIEWO DUŻE

z dnia 30 sierpnia 2022 r.

w sprawie utworzenia Związku Powiatowo-Gminnego "Dolina Rzeki Supraśl"

Na podstawie art. 18 ust. 2 pkt 12 ustawy z dnia 8 marca 1990 r. o samorządzie gminnym (Dz. U. z 2022 r. poz. 559, 1005 i 1079) oraz art. 72a ust. 1 i 2 w związku z art. 65 ust. 2 ustawy z dni 5 czerwca 1998 r. o samorządzie powiatowym (Dz. U. z 2022 r. poz. 528.) uchwala się, co następuje:

§ 1. Powiat Białostocki wraz z gminą Wasilków i gminą Dobrzyniewo Duże tworzy Związek Powiatowo – Gminny "Dolina Rzeki Supraśl", zwany dalej Związkiem

§ 2. Zadania związku, w tym szczegółową jego organizację oraz funkcjonowanie określi Statut Związku w brzmieniu przyjętym odrębną uchwałą, po dokonaniu uzgodnienia treści Statutu Związku z Wojewodą Podlaskim.

§ 3. Wykonanie uchwały powierza się Wójtowi Gminy.

§ 4. Uchwała wchodzi w życie z dniem podęcia.

Przewodnicząca Rady Gminy

Janina Kozakiewicz

Sprawdzono pod względem
formalno-prawnym
Radca prawny
Hanna Nikitiuk

UZASADNIENIE

Zgodnie z art. 72a ustawy z dnia 5 czerwca 1998 r. o samorządzie powiatowym (Dz. U. z 2022 r., poz. 1526) w celu wspólnego wykonywania zadań publicznych, powiaty mogą tworzyć związki z gminami, tworząc związek powiatowo-gminny. Utworzenie takiego związku wymaga podjęcia stosownych uchwał przez radę powiatu i gminy.

Formuła związku powiatowo-gminnego daje większe możliwości w zakresie realizacji zadań publicznych a zwłaszcza w kontekście pozyskiwania zewnętrznych środków finansowych.

Zasady funkcjonowania związku zostaną określone w statucie, którego treść zostanie uzgodniona z Wojewodą Podlaskim, a następnie przyjęta przez radę gminy i powiatu (przed jego rejestracją).

PRZEWODNICZĄCY RADY

Zenon Zakrewski

……, 09.08.2022 r.

……

Pan

Bohdan Paszkowski

Wojewoda Podlaski

Na podstawie z art. 66 ustawy z dnia 8 marca 1990 r. o samorządzie gminnym (Dz. U. z 2022 r. poz. 559, 583, 1005, i poz. 1079) informuję o zamiarze przystąpienia do związku powiatowo-gminnego „Dolina Rzeki Supraśl" z Powiatem Białostockim oraz z Gminą Wasilków.

Załącznik nr 4 do Analizy

Procedura tworzenia związku JST (powiatowo – gminnego), organy, podstawa działania

1. Procedura tworzenia związku powiatowo - gminnego

Procedura tworzenia związku powiatowo – gminnego nie różni się od przewidzianej dla związku międzygminnego (opisanej w rozdziale 1.3.2.1. pkt 2) Analizy), oprócz następujących kwestii:

1. **uchwała o utworzeniu związku:** w przypadku powiatów, uchwałę podejmuje rada powiatu na podstawie art. 65 ust. 2 u.s.p. Przy czym, wymagana jest jedynie zwykła większość głosów w obecności co najmniej połowy ustawowego składu rady (art. 13 ust. 1 u.s.p.).

   Podobne zasady znajdują zastosowanie w odniesieniu do przekształcenia związku międzygminnego lub powiatowego w związek powiatowo – gminny. W takim przypadku, rada zainteresowanego powiatu na podstawie art. 65 ust. 2 u.s.p. podejmuje uchwałę o przystąpieniu do związku. Na gruncie u.s.g., rada gminy podejmuje taką uchwałę na podstawie art. 67 ust. 1 u.s.g., przyjmując jednocześnie statut związku.

   Przystąpienie powiatu lub gminy do związku międzygminnego lub powiatowego wiązać się będzie również z podjęciem uchwały przez zgromadzenie tego związku o przyłączeniu danej JST do związku.

2. **powiadomienie wojewody:** obowiązek powiadomienia wojewody o zamiarze przystąpienia do związku ciąży jedynie na gminie (art. 66 u.s.g.). U.s.p. nie nakłada takiego obowiązku na powiaty. Zatem przy tworzeniu związku powiatowo – gminnego lub przekształceniu związku JST w związek powiatowo – gminny, tylko gminy będą zobowiązane poinformować o swoim zamiarze wojewodę.

3. **uzgodnienie projektu statutu:** w zakresie uzgodnienia projektu statutu, różnice występują jedynie w przypadku przekształcenia związku (międzygminnego lub powiatowego w powiatowo – gminny). Zgodnie z art. 72c ust. 2 u.s.p., konieczne jest przeprowadzenie zmiany statutu związku w trybie i na zasadach dotyczących odpowiednio związku powiatów albo związku międzygminnego. Oznacza to zatem konieczność podjęcia uchwały zgromadzenia związku o zmianie statutu (zgodnie z art. 67a ust. 1 u.s.p. oraz art. 67a ust. 1 u.s.g.). Zgodnie z tymi przepisami, zmiany statutu związku również podlegają uzgodnieniu z wojewodą w trybie określonym w art. 67 ust. 1a i 1b u.s.g. oraz art. 67 ust. 1a i 1b u.s.p.

   Przed podjęciem uchwały o zmianie statutu związku międzygminnego lub powiatowego związanej z jego przekształceniem, konieczne jest uzgodnienie projektowanej zmiany z wojewodą. **uchwała o przyjęciu statutu związku:** w przypadku powiatów – uchwałę podejmują rady zainteresowanych powiatów na podstawie art. 67 ust. 1 u.s.p. bezwzględną większością głosów ustawowego składu rady.

5. **rejestracja związku:** związek podlega rejestracji w rejestrze związków powiatowo – gminnych prowadzonym przez ministra właściwego do spraw administracji publicznej (art. 72b ust. 1 u.s.p.)[1].

[1] Postępowanie rejestrowe zostało uregulowane w rozporządzeniu Ministra Spraw Wewnętrznych i Aministracji w sprawie rejestru związków powiatowo - gminnych oraz ogłaszania statutów związków i ich zmian z dnia 21

6. **ogłoszenie statutu:** również w przypadku związku powiatowo – gminnego ostatnią czynnością założycielską jest ogłoszenie statutu związku, która dokonywana jest po przeprowadzeniu procedury jego rejestracji[2].

---

grudnia 2015 r. (Dz.U. Z 2015 r. Poz. 2282) wydanym na gruncie upoważnienia zawartego w art. 72b ust. 2 u.s.p. Zgodnie z przepisami ww. rozporządzenia, dla rejestracji związku przewidziana jest następująca procedura:
1) Starosta lub wójt informuje wojewodę o utworzeniu związku powiatowo-gminnego po podjęciu przez wszystkie rady powiatów i rad gmin tworzących związek uchwał o utworzeniu związku powiatowo – gminnego oraz o przyjęciu jego statutu zgodnego z projektem statutu uzgodnionego z wojewodą. W przekazywanej informacji starosta lub wójt podaje oznaczenie uchwał rad gmin i rad powiatów o utworzeniu związku powiatowo-gminnego oraz o przyjęciu jego statutu, a ponadto dołącza wyciągi z protokołów posiedzeń rad powiatów i rad gmin w części dotyczącej trybu podejmowania tych uchwał.
2) W przypadku, gdy przekazana przez starostę lub wójta informacja o utworzeniu związku powiatowo-gminnego nie spełnia wymagań, wojewoda wzywa starostę lub wójta do usunięcia braków w terminie 7 dni z pouczeniem, że nieusunięcie tych braków spowoduje wstrzymanie przekazania zgłoszenia rejestrowego.
3) Wojewoda, w terminie 30 dni od dnia otrzymania od starosty lub wójta informacji, przekazuje do organu prowadzącego rejestr zgłoszenie w sprawie rejestracji związku powiatowo-gminnego. Zgłoszenie jest przygotowywane według wzoru określonego w rozporządzeniu, przy czym, dokumentację niezbędną do sporządzenia zgłoszenia stanowią:
a) informacja o utworzeniu związku powiatowo-gminnego,
b) uchwały rad gmin i rad powiatów o utworzeniu związku powiatowo-gminnego;
c) uchwały rad gmin i rad powiatów o przyjęciu statutu związku powiatowo-gminnego;
d) statut związku powiatowo-gminnego;
e) stanowisko wojewody w sprawie uzgodnienia projektu statutu związku powiatowo-gminnego;
f) wyciągi z protokołów posiedzeń rad gmin i rad powiatów, w części dotyczącej trybu podejmowania uchwał.
W terminie 14 dni od dnia otrzymania zgłoszenia wojewody, organ prowadzący rejestr dokonuje wpisu w rejestrze, który jest prowadzony w postaci elektronicznej. Rejestr jest jawny i publikowany w Biuletynie Informacji Publicznej na stronie podmiotowej ministra właściwego do spraw administracji publicznej. Następnie, w terminie 7 dni od dnia dokonania wpisu w rejestrze, organ prowadzący rejestr zawiadamia wojewodę, wójta albo starostę oraz właściwą miejscowo regionalną izbę obrachunkową o rejestracji związku powiatowo-gminnego.
[2] Zgodnie z art. 67 ust. 3 u.s.p. statut związku powinien być ogłoszony w wojewódzkim dzienniku urzędowym. Procedurę ogłaszania statutu reguluje wspomniane wyżej rozporządzenie Ministra Spraw Wewnętrznych i Aministracji w sprawie rejestru związków powiatowo - gminnych oraz ogłaszania statutów związków i ich zmian z dnia 21 grudnia 2015 r. (Dz.U. Z 2015 r. Poz. 2282). Zgodnie z § 6 tego rozporządzenia:
1) w terminie 14 dni od dnia otrzymania zawiadomienia o dokonaniu wpisu w rejestrze przez organ prowadzący rejestr, wojewoda ogłasza statut związku powiatowo – gminnego w wojewódzkim dzienniku urzędowym,
2) w terminie 7 dni od dnia ogłoszenia statutu, wojewoda przekazuje do organu prowadzącego rejestr informację o ogłoszeniu statutu.
Z ogłoszeniem statutu związku powiatowo – gminnego wiążą się ważne konsekwencje prawne: po pierwsze związek nabywa osobowość prawną (zgodnie z art. 67 ust. 4 u.s.p.), a po drugie prawa i obowiązki JST będących członkami związku przechodzą na ten związek. W tym zakresie, należy wskazać, że w odniesieniu do związku powiatowo – gminnego występują te same skutki prawne, jakie występują po ogłoszeniu statutu związku międzygminnego i które zostały szczegółowo opisane w rozdziale 1.3.2.1. pkt 2) Analizy.

2. Podstawa działania

Podstawą działania związku powiatowo - gminnego jest statut.

Odnośnie szczegółowych zasad formułowania postanowień statutu zob. rozdział 1.3.1.2. pkt 3) Analizy.

3. Organy związku

Do organów związku powiatowo – gminnego należą (podobnie jak w przypadku związku międzygminnego):

1) **zgromadzenie związku:**

   stanowi organ stanowiący i kontrolny związku (art. 69 ust. 1 u.s.p.). W odróżnieniu od regulacji u.s.g., na gruncie u.s.p. nie przewidziano odesłania do odpowiedniego stosowania przepisów dotyczących rady powiatu. Tym samym, to **statut związku powiatowo-gminnego powinien precyzyjnie określać kompetencje zgromadzenia związku**. Wydaje się jednak, że nic nie stoi na przeszkodzie, aby kształtując postanowienia statutu dotyczące kompetencji zgromadzenia związku, JST wzorowały się na przepisach ustaw samorządowych.
   W szczególności, za słuszne należałoby uznać przyznanie zgromadzeniu związku kompetencji do podejmowania uchwał w sprawie przyjmowania planu finansowego związku, w istotnych sprawach dotyczących majątku związku, uchwalania zmian statutu, w sprawach dotyczących likwidacji związku, czy spraw dotyczących przystępowania do związku.
   Na potrzeby Pakietowego Projektu PPP JST powinny przyznać zgromadzeniu związku podejmowanie uchwał w zakresie wysokości i terminów wnoszenia wpłat/składek członkowskich lub składek.

   W skład zgromadzenia wchodzą wójtowie gmin uczestniczących w związku (art. 70 ust. 1 u.s.g.) oraz reprezentanci powiatów (w liczbie dwóch na powiat, przy czym, każdemu z nich przysługuje jeden głos). Zasady reprezentacji powiatu w związku określa rada powiatu (art. 69 ust. 2 u.s.p.). Ponieważ na gruncie ustaw samorządowych występują różnice w reprezentacji gmin i powiatów w zgromadzeniu związku, zasadne jest przyznanie na podstawie statutu związku, uczestniczącym gminom **dodatkowego głosu w zgromadzeniu**. Wówczas takie gminy wyłaniają dodatkowego przedstawiciela w zgromadzeniu, w drodze głosowania przez rady. Dzięki temu, zarówno gminy, jak i powiaty będą posiadać równą liczbę głosów. Oczywiście, JST przynależące do związku mogą również ustalić zasady reprezentacji na zasadach ogólnych. Na potrzeby Pakietowego Projektu PPP warto, aby na gruncie statutu przyznano każdej JST po dwóch reprezentantów w zgromadzeniu związku.

2) **zarząd związku** – podobnie jak w związku międzygminnym, będący organem wykonawczym związku (art. 71 ust. 1 u.s.p.), który jest powoływany i odwoływany przez zgromadzenie spośród jego członków. Kształt, kompetencje i struktura zarządu będzie regulowana statutem związku. Na potrzeby Pakietowego Projektu PPP JST powinny przewidzieć w statucie **wybór członków zarządu spoza członków zgromadzenia w liczbie nieprzekraczającej 1/3 składu zarządu** (art. 71 ust. 3 u.s.p.). Nie jest rekomendowanym przewidzenie zarządu jednoosobowego.

W pozostałym zakresie (praw i obowiązków JST, związku, zasad odpowiedzialności między JST, związkiem, a Partnerem Prywatnym, stabilności tej formy współdziałania JST oraz jej przydatności dla Pakietowego Projektu PPP) wnioski nie będą się zasadniczo różnić od tych, które zostały przedstawione w rozdziale 1.3.2.1. Analizy.

UCHWAŁA nr LXIII/449/2022
RADY POWIATU BIAŁOSTOCKIEGO
z dnia 18 sierpnia 2022 roku

w sprawie utworzenia Związku Powiatowo-Gminnego „Dolina Rzeki Supraśl"

Na podstawie art. 12 pkt 8 lit. f oraz art. 72a ust. 1 i art. 65 ust. 2 w zw. z art. 72a ust. 2 ustawy z dnia 5 czerwca 1998 r. o samorządzie powiatowym (Dz. U. z 2022 r., poz. 528) uchwala się, co następuje:

§ 1. Powiat Białostocki wraz z gminą Dobrzyniewo Duże i gminą Wasilków tworzy Związek Powiatowo-Gminny „Dolina Rzeki Supraśl", zwany dalej Związkiem.

§ 2. Zadania Związku, w tym szczegółową jego organizację oraz funkcjonowanie określi Statut Związku, w brzmieniu przyjętym odrębną uchwałą Rady Powiatu Białostockiego, po dokonaniu uzgodnienia treści Statutu Związku z Wojewodą Podlaskim.

§ 3. Uchwała wchodzi w życie z dniem podjęcia.

PRZEWODNICZĄCY RADY
Zenon [illegible]

Gminne
Centrum Kultury
w Dobrzyniewie Dużym

Załącznik Nr 11 do protokołu Nr 43/22
dnia 26.08.2022r.
Komisji Finansów i Infrastruktury

GMINNE CENTRUM KULTURY
w Dobrzyniewie Dużym
ul. Lipowa 71, tel. 85 719 71 59
16-002 Dobrzyniewo Duże
NIP: 966-15-86-757 REGON: 052018666

Dobrzyniewo Duże, 18 lipca 2022 roku

GCK – 28/07/2022

URZĄD GMINY DOBRZYNIEWO DUŻE
SEKRETARIAT I
WPŁYNĘŁO
dn. 18-07-2022
Nr. dz. ..... zał. .....

Szanowna Pani
Janina Kozakiewicz
Przewodnicząca Rady
Gminy Dobrzyniewo Duże

M. Grzegorzyk
18.07.22r. 1.3

Szanowna Pani Przewodnicząca,

W imieniu Gminnego Centrum Kultury w Dobrzyniewie Dużym przedkładam opinię techniczną będącego w użyczeniu GCK budynku Wiejskiego Domu Kultury w Pogorzałkach.

Przedmiotowa ekspertyza została przeprowadzona w celu dokonania oceny stanu technicznego elementów konstrukcyjnych budynku, które na przełomie ostatnich lat uległy znacznemu zniszczeniu. Obecnie pilnych prac remontowych wymagają schody do podpiwniczenia budynku (od strony placu zabaw) oraz ściany w piwnicach, które uległy podmyciu w wyniku braku zadaszenia nad schodami i drzwiami prowadzącymi do piwnicy. Z tej perspektywy konieczna jest również przebudowa systemu odprowadzania wód opadowych z dachu budynku.

W sierpniu ubiegłego roku w budynku WDK powstała szkoda w związku z pęknięciem zaworu na głównej rurze doprowadzającej wodę do budynku. Doszło do zalania dwóch pomieszczeń piwnicznych. Szkoda została zgłoszona do ubezpieczyciela z ramienia GCK, a następnie przyznane zostało odszkodowanie w kwocie 36 354,94 zł na poczet usunięcia skutków powstałej szkody. Niestety przez utrudniony dostęp do zalanych pomieszczeń (do powyższych pomieszczeń prowadzą wąskie schody od strony zascenium) oraz zły stan ścian piwnicy niemożliwe jest usunięcie powstałej szkody. W pierwszej kolejności należałoby podbić i naprawić zdegradowane ściany piwnicy, zabezpieczyć część budynku przed osunięciem stropu, a następnie przystąpić do prac związanych z usunięciem skutków zalania

pomieszczeń piwnicznych.

W obecnej sytuacji finansowej GCK nie dysponuje funduszami, które mogłyby być przeznaczone na dokonanie koniecznych napraw. Od września ubiegłego roku wielokrotnie prowadzone były na ten temat rozmowy oraz organizowane wizje lokalne z udziałem Pana Wójta oraz pracownicy Referatu inwestycji i rozwoju gminy. Sprawa powyższa poruszana była także w rozmowach z Panią Skarbnik oraz podczas komisji Rady Gminy. Niestety do chwili obecnej nie uzyskaliśmy żadnego wsparcia z powodu braku środków finansowych.

Ze swej strony poczyniliśmy następujące starania:

- zabezpieczenie miejsca szkody
- usunięcie powstałej awarii
- wykonanie dokumentacji fotograficznej, pomiarów zalanych pomieszczeń
- organizowanie wizji lokalnych
- sfinansowanie opracowania wyceny naprawy szkody przedłożonej do ubezpieczyciela
- zgłoszenie szkody do ubezpieczyciela (nr szkody MUUM/16599/2021
- opracowanie kosztorysu inwestorskiego na potrzeby przygotowania wniosku aplikacyjnego do Programu „Infrastruktura domów kultury 2022"
- złożenie wniosku do Ministerstwa Kultury i Dziedzictwa Narodowego do Programu „Infrastruktura domów kultury 2022" pod numerem 199270/21 obejmującego wykonanie pilnych prac remontowych w WDK w Pogorzałkach
- zlecenie opracowania opinii technicznej dotyczącej budynku WDK.

W związku z przedstawioną sytuacją proszę o niezwłoczną pomoc. Jednocześnie nadmieniam, iż budynek WDK w Pogorzałkach jest filarem działalności GCK, gdyż jako jedyny nasz obiekt posiada salę widowiskową. Zdecydowana część aktywności kulturalnych, edukacyjnych i rozrywkowych realizowanych w ramach działalności statutowej GCK odbywa się w przedmiotowej lokalizacji. W sytuacji, gdy niezbędne naprawy nie zostaną poczynione, zmuszeni będziemy wykluczyć tę lokalizację z działalności, a tym samym w znacznym stopniu ograniczyć ofertę kulturalną dedykowaną mieszkańcom gminy.

Z poważaniem

DYREKTOR
Gminnego Centrum Kultury
w Dobrzyniewie Dużym
J. Sobieska
Joanna Sobieska

PRACOWNIA INŻYNIERSKA
PROJEKTOWANIE I KONSTRUKCJA BUDOWLANYCH I INŻYNIERSKICH

Białystok, 15-697
ul. Gen. St. Maczka 52 lok. 1/2
tel./fax.: +48 (85) 675 27 41
e-mail: biuro@inzynierska.com

OPINIA TECHNICZNA

BRANŻA: KONSTRUKCYJNO BUDOWLANA

OBIEKT: BUDYNEK WIEJSKIEGO DOMU KULTURY
POGORZAŁKI 153
DZ. NR GEOD. 446
OBRĘB POGORZAŁKI, GM. DOBRZYNIEWO DUŻE

Autor: mgr inż. Emil Huk

mgr inż. Emil Huk
uprawnienia budowlane do proj. bez ogr.
w specjalności konstrukcyjno-budowlanej
PDL/0068/POOK/08

Białystok, czerwiec 2022 r.

SPIS ZAWARTOŚCI

1. Załączniki formalno- prawne str.1-2
2. Opinia techniczna str.1-12

PODLASKA
OKRĘGOWA
I Z B A
INŻYNIERÓW
BUDOWNICTWA

Białystok, dnia 12 grudnia 2008 r.

POIIB.KK.7131/019/08

DECYZJA

Na podstawie art. 24 ust. 1 pkt 2 ustawy z dnia 15 grudnia 2000 r. o samorządach zawodowych architektów, inżynierów budownictwa oraz urbanistów (Dz. U. z 2001 r. Nr 5, poz. 42, z późniejszymi zmianami), art. 12 ust. 3, art. 13 ust. 1 pkt 1, art. 14 ust. 1 pkt 2 ustawy z dnia 7 lipca 1994 r. – Prawo budowlane (tekst jednolity: Dz. U. z 2003 r. Nr 207, poz. 2016, z późniejszymi zmianami), art. 5 ustawy z dnia 28 lipca 2005 r. o zmianie ustawy – Prawo budowlane oraz o zmianie niektórych innych ustaw (Dz. U. Nr 163, poz. 1364) oraz § 12 pkt 1 rozporządzenia Ministra Infrastruktury z dnia 18 maja 2005 r. w sprawie samodzielnych funkcji technicznych w budownictwie (Dz. U. Nr 96, poz. 817), Komisja Kwalifikacyjna Podlaskiej Okręgowej Izby Inżynierów Budownictwa stwierdza, że:

Pan EMIL HUK
magister inżynier
o kierunku: budownictwo
urodzony dnia 17 kwietnia 1979 r. w Białymstoku

otrzymuje

UPRAWNIENIA BUDOWLANE
numer ewidencyjny PDL/0068/POOK/08

do projektowania bez ograniczeń
w specjalności konstrukcyjno-budowlanej

UZASADNIENIE

W związku z uwzględnieniem w całości żądania strony, na podstawie art. 107 § 4 ustawy z dnia 14 czerwca 1960 r. – Kodeks postępowania administracyjnego (tekst jednolity: Dz. U. z 2000 r. Nr 98, poz. 1071, z późniejszymi zmianami), odstępuje się od uzasadnienia decyzji. Szczegółowy zakres nadanych uprawnień budowlanych określono na odwrocie decyzji.

POUCZENIE

Od niniejszej decyzji służy odwołanie do Krajowej Komisji Kwalifikacyjnej Polskiej Izby Inżynierów Budownictwa w Warszawie, za pośrednictwem Komisji Kwalifikacyjnej Podlaskiej Okręgowej Izby Inżynierów Budownictwa, w terminie 14 dni od daty jej doręczenia.

1. Przewodniczący Komisji Kwalifikacyjnej POIIB
   mgr inż. Bogdan Sinda .....
2. Z-ca Przewodniczącego Komisji Kwalifikacyjnej POIIB
   mgr inż. Jakub Grzegorczyk .....
3. Sekretarz Komisji Kwalifikacyjnej POIIB
   mgr inż. Bogdan Bański .....
4. Członek Komisji Kwalifikacyjnej POIIB
   mgr inż. Anna Andruszkiewicz .....
5. Członek Komisji Kwalifikacyjnej POIIB
   mgr inż. Wiktor Ostasiewicz .....
6. Członek Komisji Kwalifikacyjnej POIIB
   mgr inż. Danuta Piszczatowska .....
7. Członek Komisji Kwalifikacyjnej POIIB
   mgr inż. Mirosław Jerzy Szumski .....

Szczegółowy zakres uprawnień budowlanych
do projektowania bez ograniczeń
w specjalności konstrukcyjno-budowlanej

I. Zgodnie z art. 12 ust. 1 pkt 1 oraz art. 13 ust. 4 ww. ustawy z dnia 7 lipca 1994 r. – Prawo budowlane, w wyżej wymienionej specjalności, niniejsze uprawnienia upoważniają do:
- projektowania, sprawdzania projektów architektoniczno-budowlanych i sprawowania nadzoru autorskiego,
- sprawowania kontroli technicznej utrzymania obiektów budowlanych

bez ograniczeń.

II. Zgodnie z § 17 ust. 1 pkt 1 oraz § 3 ust. 1 ww. rozporządzenia Ministra Infrastruktury z dnia 18 maja 2005 r. w sprawie samodzielnych funkcji technicznych w budownictwie, w wyżej wymienionej specjalności, niniejsze uprawnienia budowlane upoważniają do:
- projektowania obiektu budowlanego w zakresie sporządzania projektu architektoniczno-budowlanego w odniesieniu do konstrukcji obiektu,
- sporządzania projektu zagospodarowania działki lub terenu, w zakresie specjalności konstrukcyjno-budowlanej, z zastrzeżeniem § 3 ust. 2 ww. rozporządzenia.

Otrzymują:
1. Pan Emil Huk
   ul. Różna 3 m 11
   15-669 Białystok
2. Główny Inspektor Nadzoru Budowlanego
3. Rada Podlaskiej Okręgowej Izby Inżynierów Budownictwa
4. aa.

OPINIA TECHNICZNA

budynku Wiejskiego Domu Kultury, położonego w miejscowości Pogorzałki 153,
działka nr geod. 446, obręb Pogorzałki, gm. Dobrzyniewo Duże

1.0. Podstawa opracowania:

-zlecenie Inwestora;
-wizja lokalna;
-literatura fachowa;

2.0. Przedmiot i cel opracowania:

Przedmiotem opracowania jest istniejący budynek Wiejskiego Domu Kultury w Pogorzałkach.

Celem niniejszego opracowania jest dokonanie oceny stanu technicznego elementów konstrukcyjnych budynku.

Budynek poddany opinii jest budynkiem parterowym, z częściowo użytkowym poddaszem, na fragmencie podpiwniczony.

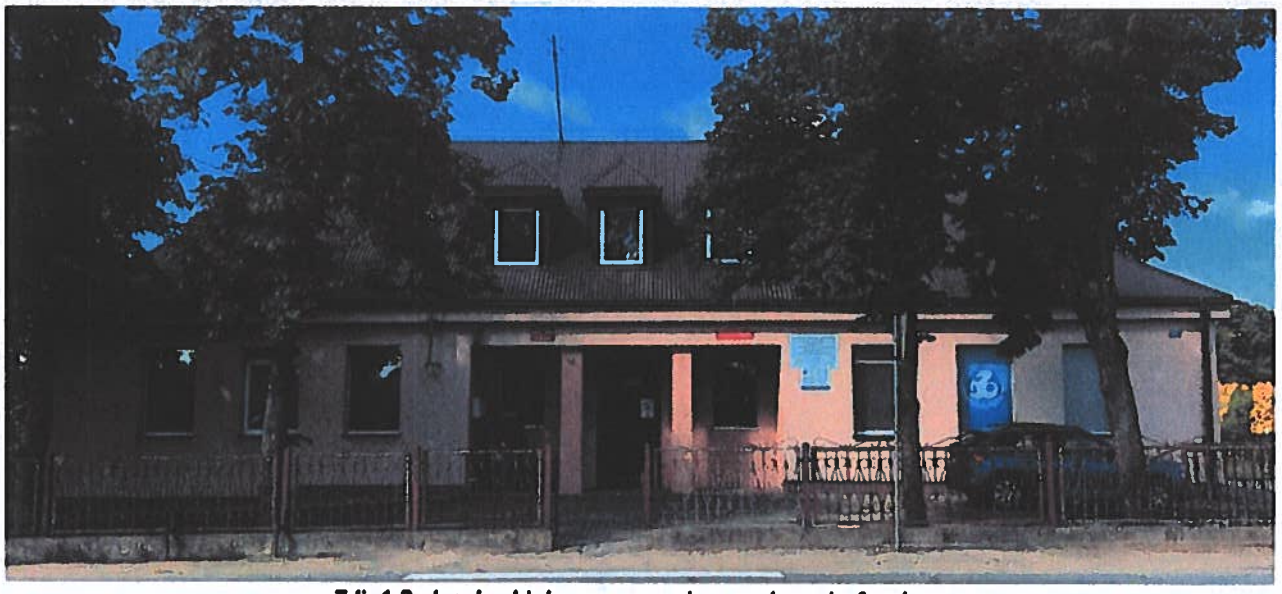

Zdj. 1 Budynek objęty opracowaniem – elewacja frontowa

2.1. Podstawy prawne i techniczne:

Opinię zrealizowano zgodnie z warunkami obowiązującego aktualnie jednolitego tekstu ustawy z dn. 7 lipca 1994r. Prawo Budowlane, uwzględniającego wszystkie późniejsze zmiany legislacyjne.

2.2. Normatywy i przepisy:

PN-EN 1990:2004 Eurokod	- Podstawy projektowania konstrukcji
PN-EN 1991-1-1:2004 Eurokod1	- Oddziaływania na konstrukcje. Część 1-1: Oddziaływania ogólne, ciężar objętościowy, ciężar własny, obciążenie użytkowe w budynkach.
PN-EN 1991-1-3:2004 Eurokod1	- Oddziaływania na konstrukcje. Część 1-3: Oddziaływania ogólne- obciążenie śniegiem.
PN-EN 1991-1-4:2004 Eurokod1	- Oddziaływania na konstrukcje. Część 1-4: Oddziaływania ogólne- obciążenie wiatrem.
PN-EN 1991-1-6:2004 Eurokod1	- Oddziaływania na konstrukcje. Część 1-6: Oddziaływania ogólne- oddziaływania w czasie wykonywania konstrukcji.
PN-EN 1992-1-1:2008 Eurokod2	- Projektowanie konstrukcji z betonu. Część 1-1: Reguły ogólne i reguły dla budynków.
PN-EN 1993-1-1:2006 Eurokod3	- Projektowanie konstrukcji stalowych. Część 1-1: Reguły ogólne i reguły dla budynków.
PN-EN 1994-1-1:2008 Eurokod4	- Projektowanie zespolonych konstrukcji stalowo-betonowych. Część 1-1: Reguły ogólne i reguły dla budynków.
PN-EN 1995-1-1:2010 Eurokod5	- Projektowanie konstrukcji drewnianych. Część 1-1: Reguły ogólne i reguły dla budynków.
PN-EN 1995-1-2:2008 Eurokod5	- Projektowanie konstrukcji drewnianych. Część 1-2: Projektowanie konstrukcji z uwagi na warunki pożarowe.
PN-EN 1996-1-1:2013 Eurokod6	- Projektowanie konstrukcji murowych. Część 1-1: Reguły ogólne dla zbrojonych i niezbrojonych konstrukcji murowych.
PN-EN 1997-1:2008 Eurokod7	- Projektowanie geotechniczne- Część 1: Zasady ogólne.

3.0 Warunki gruntowo-wodne

Na potrzeby niniejszego opracowania nie wykonano badań gruntowych. Na podstawie stanu technicznego elementów konstrukcyjnych budynku istnieje podejrzenie występowania zwierciadła wody gruntowej powyżej poziomu posadowienia budynku. Zalecane jest wykonanie badań warunków gruntowo-wodnych.

4.1. Kryteria określające stopień zniszczenia poszczególnych elementów obiektu.

Lp.	*Klasyfikacja stanu technicznego*	*Procentowe zużycie elementu*	*Kryterium oceny*
1	bardzo dobry	0-15	Element budynku jest dobrze utrzymany, konserwowany, nie wykazuje zużycia i uszkodzeń. Cechy i właściwości materia
2	zadowalający	16-30	Element budynku utrzymany jest należycie. Celowy jest remont bieżący polegający na drobnych naprawach, uzupełnieniach, konserwacji impregnacji.
3	średni	31-50	W elementach budynku występują niewielkie uszkodzenia i ubytki, nie zagrażające bezpieczeństwu publicznemu. Celowy jest częściowy remont kapitalny.
4	zły	51-70	W elementach budynku występują znaczne uszkodzenia, ubytki. Cechy i właściwości wbudowanych materiałów mają obniżoną klasę. Wymagany kompleksowy remont.

4.2. Kryteria pomocnicze oceny i klasyfikacji technicznej stanu elementów

Lp.	*Klasyfikacja stanu technicznego*	*Procentowe zużycie elementu*	*Oznaki zużycia*
1	bardzo dobry	0-15	Mury i posadzki suche. deformacje nie występują. Elementy nośne, jak słupy, filary, nadproża odpowiadają wymaganiom normy. Mogą występować drobne rysy w tynkach
2	zadowalający	16-30	Mury i posadzki piwnic suche. odchylenie od poziomu małe. Nieliczne szczeliny w sklepieniach lub stropach, głównie na wyższych piętrach budynku.
3	średni	31-50	Mury i posadzki piwnic zawilgocone. odchylenia od poziomu i piony nieco większe. Pęknięcia sklepień i filarów do 10%.
4	zły	51-70	Mury silnie zawilgocone, występują powierzchniowe i wgłębne korozje. Znaczne odchylenia od poziomu i pionu. Liczne pęknięcia sklepień i filarów, małe zniszczenia murów w różnych miejscach. Cechy i właściwości wbudowanych materiałów w stosunku do nowych - dużo niższe.

5.0. Ogólna charakterystyka i opis rozwiązań konstrukcyjnych istniejącego budynku:

Obiekt jest budynkiem parterowym z poddaszem częściowo użytkowym, na fragmencie podpiwniczonym. Budynek o geometrycznie złożonej bryle, murowany, wykonany w technologii tradycyjnej. Dach wielospadowy o konstrukcji drewnianej. Wymiary budynku po najdłuższych elewacjach 35,08m x 24,09m.

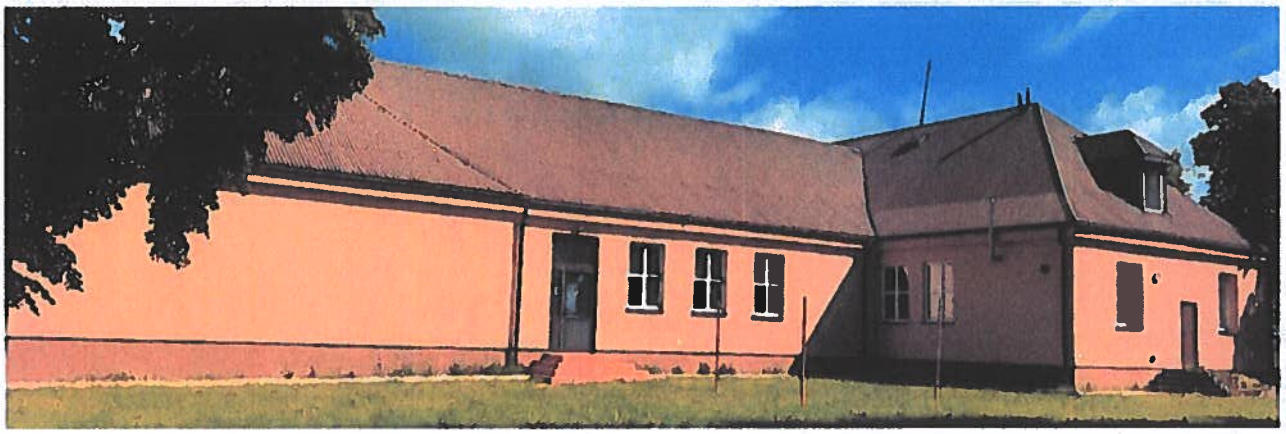

Zdj. 2 Budynek objęty opracowaniem

Zdj. 3 Budynek objęty opracowaniem

6.0. Ocena stanu technicznego elementów konstrukcyjnych istniejącego budynku:

6.1. Fundamenty:

Na podstawie dokonanych oględzin ścian piwnicy zalecane jest dokonanie odkrywek fundamentów żelbetowych w celu dokładnego określenia stanu technicznego fundamentów w części podpiwniczonej. Stan ścian piwnicy wskazuje na wpływ wód gruntowych lub opadowych.

6.2. Ściany fundamentowe/piwniczne:

Ściany piwnicy murowane z cegły pełnej ceramicznej. Mury zdegradowane w różnym stopniu (pokazane na zdjęciach).

Zdj. 4 Ściany piwnicy, część z posadzką, wejście od wewnątrz budynku.

W części piwnicy bez posadzki, z wejściem od wewnątrz budynku widoczne liczne ubytki. W miejscach przejść sanitarnych brak uszczelnienia, co spowodowało napływ wód gruntowych, opadowych oraz gruntu z zewnątrz. Mury silnie zawilgocone i skorodowane w stanie złym.

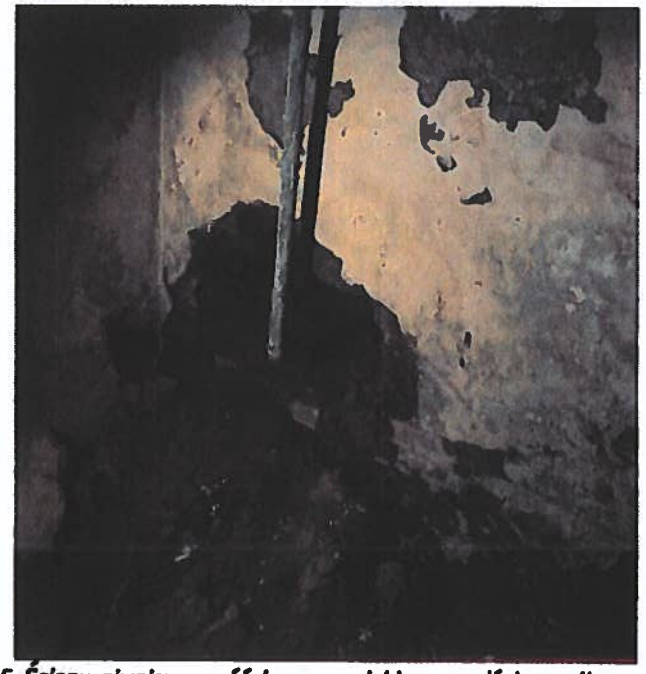

Zdj. 5 Ściany piwnicy, część bez posadzki – przejście sanitarne

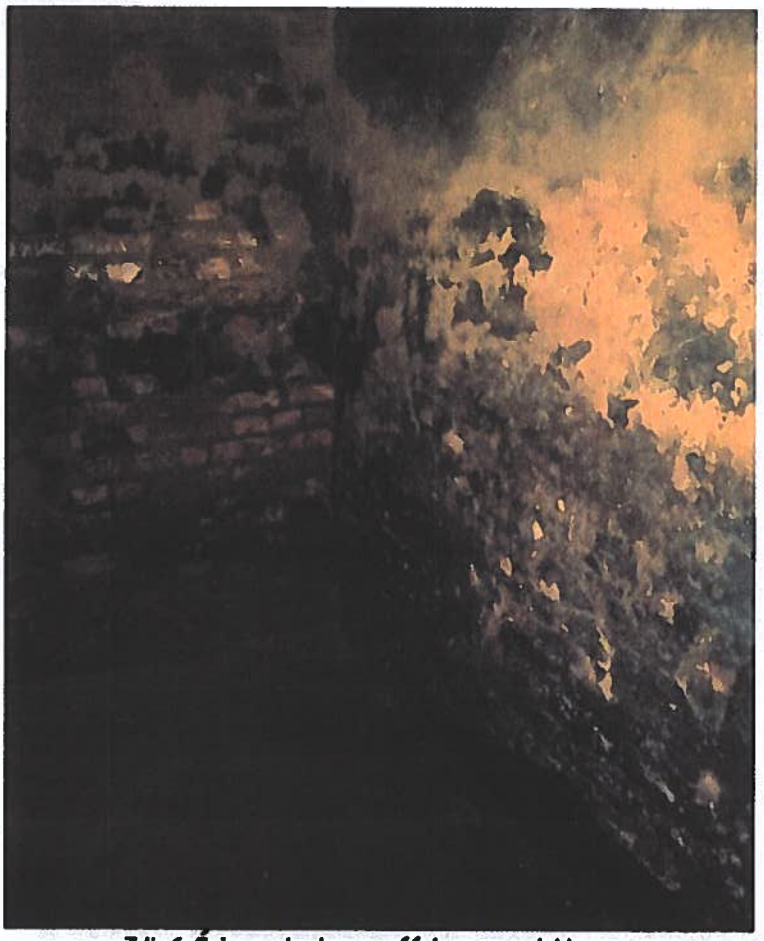

Zdj. 6 Ściany piwnicy, część bez posadzki.

Zdj. 7 Ściany piwnicy, część bez posadzki.

W części piwnicy z wejściem od zewnątrz budynku widoczne liczne ubytki. Ściana wewnętrzna w poziomie posadzki zdegradowana - nie opiera się na fundamencie, jest w stanie złym, zagrażającym pracy konstrukcji.

Zdj. 8 Ściany piwnicy z wejściem zewnątrz. Brak podpory ściany.

Zdj. 9 Ściany piwnicy z wejściem zewnątrz. Brak podpory ściany.

Mury silnie zawilgocone i skorodowane w stanie złym.

Zdj. 10 Ściany piwnicy z wejściem zewnątrz. Ubytek strefy podporowej ściany.

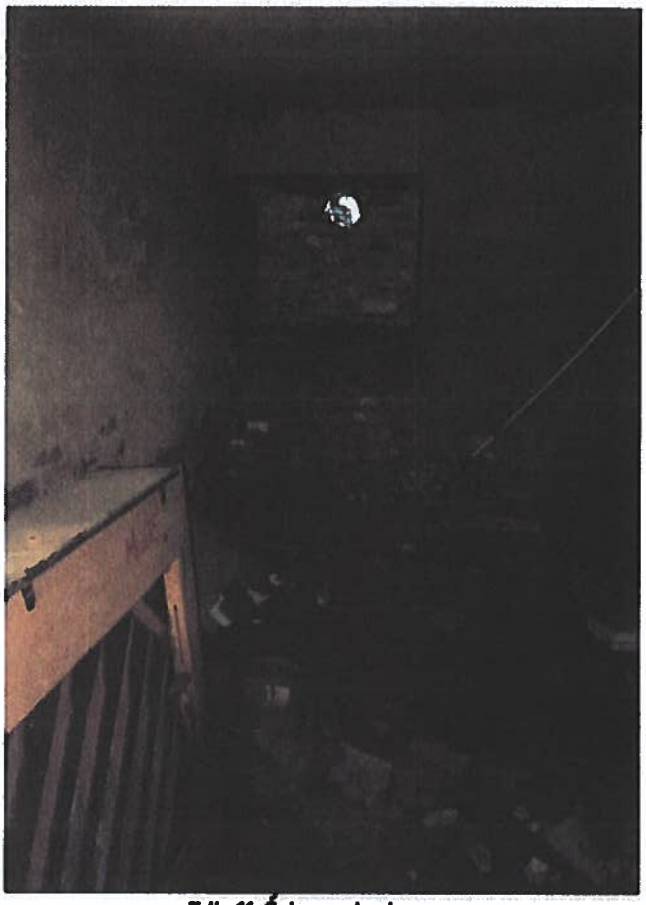

Zdj. 11 Ściany piwnicy

Zdj. 12 Zejście do piwnicy

Zdj. 13 Ściany piwnicy z wejściem zewnątrz.

Na podstawie dokonanych oględzin stwierdza się, że stan techniczny ścian waha się od średniego po zły. Wymagana jest kompleksowa naprawa.

6.3. Ściany nadziemia

Ściany zewnętrzne nadziemia z bloczków gazobetonowych. Na podstawie dokonanych odkrywek i oględzin stwierdza się, że stan techniczny istniejących ścian zewnętrznych jest zadowalający.

Ściany wewnętrzne nadziemia murowane z bloczków gazobetonowych. W części podscenia ściany zawilgocone co powoduje widoczne ubytki warstw wykończeniowych. W celu zbadania źródła zawilgocenia ścian wewnętrznych zalecane jest monitorowanie stopnia wilgotności ścian w czasie roztopów oraz po opadach atmosferycznych.

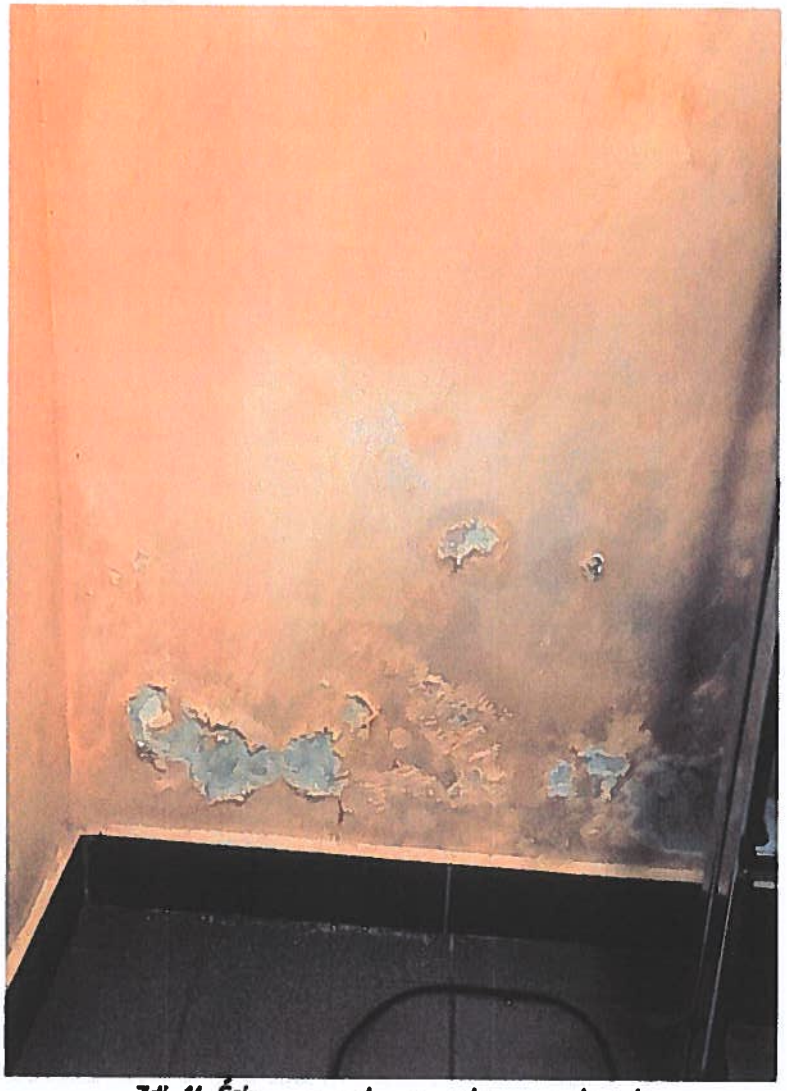

Zdj. 14 Ściany wewnętrzne parteru - podscenie

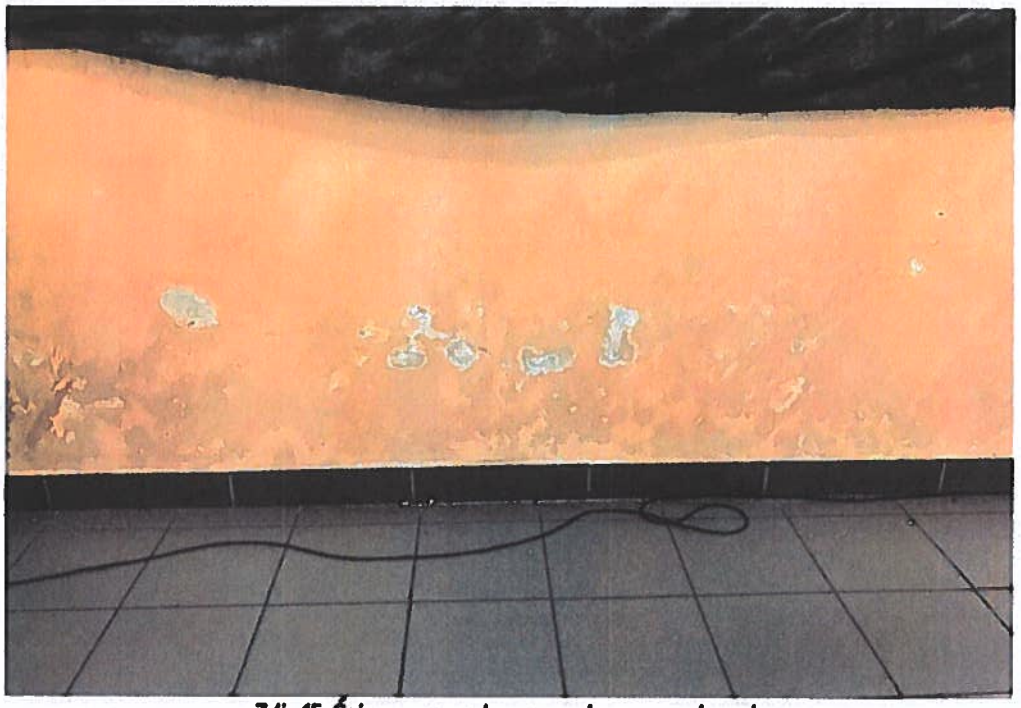

Zdj. 15 Ściany wewnętrzne parteru - podscenie

6.4. Stropy

Stropy prefabrykowane wykazują ugięcia dopuszczalne. Na podstawie dokonanych odkrywek i oględzin stwierdza się, że stan techniczny istniejących stropów jest zadowalający.

6.5. Nadproża

Nadproża wylewane żelbetowe. Na podstawie dokonanych odkrywek i oględzin stwierdza się, że stan techniczny istniejących nadproży jest zadowalający.

7.0. Wnioski i zalecenia:

Na podstawie oględzin dokonanych pomiarów i odkrywek można stwierdzić, że:

1. Zły stan ścian piwnicy budynku obniża przydatność do użytkowania oraz powoduje zagrożenie dla bezpieczeństwa użytkowników budynku, dlatego podpiwniczona część budynku w stanie istniejącym nie nadaje się do użytkowania. Degradacja strefy podporowej ścian zagraża bezpieczeństwu pracy budynku. Wymagana jest kompleksowa naprawa konstrukcji i remont.
2. Zalecany jest monitoring ścian parteru w podsceniu w celu odnalezienia źródła zawilgocenia oraz ustalenia sposobu naprawy.
3. Zalecane się wykonanie badań warunków gruntowo-wodnych.
4. Zalecana przebudowa systemu odprowadzania wód opadowych z dachu budynku

5. **Zalecane zabezpieczenie/przebudowa zewnętrznego wejścia do piwnicy w celu zapobiegania zalewaniu przez wody opadowe – odtworzenie muru w konstrukcji żelbetowej, budowa zadaszenia nad zejściem.**
6. **Wskazane jest doraźne podstemplowanie stropu nad piwnicą do czasu rozpoczęcia naprawy.**
7. **Należy sporządzić projekt wzmocnienia i naprawy konstrukcji obejmujący kompleksowo punkty 1-5.**
8. Stan techniczny istniejących elementów konstrukcji nośnych budynku w poziomie parteru jest zadowalający.
9. Obciążenia nie przekraczają dopuszczalnych obciążeń założonych.
10. Należy naprawić wszelkie uszkodzenia i ubytki konstrukcji.
11. Konstrukcję należy zabezpieczyć i odizolować od ewentualnego kontaktu z substancjami agresywnymi, mogącymi mieć korozyjny wpływ na poszczególne elementy konstrukcji.
12. W czasie późniejszej eksploatacji budynku należy zwrócić uwagę na pojawienie się jakiegokolwiek zarysowania. W przypadku ich wystąpienia, konieczna jest rejestracja miejsc z uwzględnieniem czasu, w którym nastąpiły zauważone zjawiska i zgłoszenie zespołowi projektantów.
13. Niniejsza opinia techniczna ważna jest przez rok od daty opracowania.

mgr inż. Emil Huk
projektant
branża konstrukcyjno-budowlana

Białystok, 28.06.2022 r.

mgr inż. Emil Huk
uprawnienia budowlane do proj. bez ogr.
w specjalności konstrukcyjno-budowlanej
PDL/0068/POOK/08

Dobrzyniewo Duże, dn.22.08.2022 r.

Komisja Finansów i Infrastruktury Rady Gminy Dobrzyniewo Duże
43 posiedzenie w dniu 26 sierpnia 2022 r. , godz. 8.00
w Urzędzie Gminy Dobrzyniewo Duże lub w trybie zdalnym na zgłoszenie najpóźniej na 30 min. przed posiedzeniem komisji
Or.0012.2.7.2022

Członkowie Komisji Finansów i Infrastruktury
Rady Gminy Dobrzyniewo Duże

Zawiadamiam o posiedzeniu Komisji Finansów i Infrastruktury, która odbędzie się dnia 26 sierpnia 2022 r.

Porządek obrad:

1. Otwarcie posiedzenia Komisji.
2. Przyjęcie porządku posiedzenia.
3. Analiza przygotowania szkół do nowego roku szkolnego 2022/2023.
4. Analiza finansowa organizacji pozarządowych.
5. Opiniowanie projektów uchwał skierowanych pod obrady XLIX Sesji Rady Gminy Dobrzyniewo Duże.
6. Sprawy bieżące.
7. Zamknięcie posiedzenia Komisji

Otrzymują:

1. Wojciech Lenczewski – wiceprzewodniczący komisji
2. Ireneusz Lewkowski – członek komisji
3. Daniel Tofiło – członek komisji
4. Grażyna Woźniewska – członek komisji
5. Janina Kozakiewicz – członek komisji
6. Beata Dybacka – członek komisji

Do wiadomości:

1. Wójt Gminy Dobrzyniewo Duże – Wojciech Cybulski
2. Sekretarz Gminy – Krzysztof Bagiński
3. Skarbnik Gminy – Monika Elżbieta Krawczeniuk
4. Kierownik ref. planowania przestrzennego, nieruchomości i ochrony środowiska- Magdalena Bernatowicz
5. Kierownik ref. gospodarki Komunalnej – Michał Gabrel
6. Kierownik ref. inwestycji i rozwoju – Piotr Citko
7. Kierownik Gminnego Ośrodka Pomocy Społecznej w Dobrzyniewie Dużym- Agata Krupska
8. Podinsp. d.s oświaty - Agnieszka Rutkowska

Projekty uchwał zostały zamieszczone na stronie www.dobrzyniewo.pl zakładka: Rada Gminy/porządek obrad najbliższej sesji

Informacja dla pracodawcy:

Pracodawca obowiązany jest zwolnić radnego od pracy zawodowej w celu umożliwienia radnemu brania udziału w pracach organów tej jednostki samorządu, w której uzyskał mandat – art. 24 i 25 ust. 3 ustawy z dnia 8 marca 1990 r. o samorządzie gminnym.

PRZEWODNICZĄCA
Komisji Finansów i Infrastruktury
Katarzyna Pogorzelska

Katarzyna Pogorzelska

Temat: do wiadomości radnym gminy
Nadawca: Mariola Grzegorczyk <m.grzegorczyk@dobrzyniewo.pl>
Data: 2022-08-23, 13:43
Adresat: "danieltofilo@tlen.pl" <danieltofilo@tlen.pl>, "skowronekarolina@gmail.com" <skowronekarolina@gmail.com>, "mariuszp321@wp.pl" <mariuszp321@wp.pl>, "pogorzelski.poczta@gmail.com" <pogorzelski.poczta@gmail.com>, "beatalenczewska9a@gmail.com" <beatalenczewska9a@gmail.com>, "sylwia.naumnik@wp.pl" <sylwia.naumnik@wp.pl>, "rybek24w@wp.pl" <rybek24w@wp.pl>, Katarzyna Pogorzelska <pogorzelska.k@gmail.com>, "kozakiewiczjanina@wp.pl" <kozakiewiczjanina@wp.pl>, "woj.lenczewski@gmail.com" <woj.lenczewski@gmail.com>, "grazynawozniewska@o2.pl" <grazynawozniewska@o2.pl>, "beatka250@wp.pl" <beatka250@wp.pl>, "irco16@wp.pl" <irco16@wp.pl>, "iwona.sokol@o2.pl" <iwona.sokol@o2.pl>, "jkitlas45@o2.pl" <jkitlas45@o2.pl>

Witam.

W załączeniu przesyłam następujące informacje:

1) opinię techniczną budynku WDK Pogorzałki,

2) podanie mieszkańca wsi Ogrodniki w sprawie wprowadzenia we wsi nazewnictwa ulic,

3) podanie mieszkanki wsi Ogrodniki w sprawie wprowadzenia we wsi nazewnictwa ulic.

M. Grzegorczyk

Załączniki:

opinia WDK Pogorzalki.pdf	1,3 MB
podanie dot. nazw ulic w Ogrodnikach.pdf	221 KB
pismo dot. nazw ulic-Ogrodniki....pdf	1,3 MB

Temat: Projekty uchwał
Nadawca: Mariola Grzegorczyk <m.grzegorczyk@dobrzyniewo.pl>
Data: 2022-08-23, 09:16
Adresat: "woj.lenczewski@gmail.com" <woj.lenczewski@gmail.com>, "irco16@wp.pl" <irco16@wp.pl>, "danieltofilo@tlen.pl" <danieltofilo@tlen.pl>, "grazynawozniewska@o2.pl" <grazynawozniewska@o2.pl>, "kozakiewiczjanina@wp.pl" <kozakiewiczjanina@wp.pl>, "beatka250@wp.pl" <beatka250@wp.pl>, Katarzyna Pogorzelska <pogorzelska.k@gmail.com>

Dzień dobry.

W załączeniu przesyłam projekty uchwał skierowane do zaopiniowania przez Komisję Finansów i Infrastruktury, będące przedmiotem obrad XLIX Sesji Rady Gminy.

M. Grzegorczyk

insp. ds. obsługi rady gminy

Załączniki:

droga Leńce-granica gminy.pdf	64,8 KB
droga Gniła-Pogorzałki.pdf	60,0 KB
projekt uchwaly-dotacja parafia.pdf	97,8 KB
projekt uchwały-WPF-1.pdf	716 KB
projekt uchwaly-zm. budz.pdf	1,3 MB
projekt uchwały-ceny za usługi przewozowe.pdf	205 KB
ceny paliwa u-3.pdf	86,1 KB
projekt uchwaly-zwiazek powiatowo-gminny.pdf	355 KB

X-Authenticated-Id: 321643

Temat: Delivery Status Notification
Nadawca: Mail Delivery System <Mailer-Daemon@mailmxout.mailmx.agnat.pl>
Data: 2022-08-22, 15:38
Adresat: m.grzegorczyk@dobrzyniewo.pl

This message was created automatically by mail delivery software.
----- The following addresses had successful delivery notifications -----
<pogorzelska.k@gmail.com> (relayed to non-DSN-aware mailer)

<woj.lenczewski@gmail.com> (relayed to non-DSN-aware mailer)

<grazynawozniewska@o2.pl> (relayed to non-DSN-aware mailer)

<danieltofilo@tlen.pl> (relayed to non-DSN-aware mailer)

<kozakiewiczjanina@wp.pl> (relayed to non-DSN-aware mailer)

<irco16@wp.pl> (relayed to non-DSN-aware mailer)

<beatka250@wp.pl> (relayed to non-DSN-aware mailer)

Reporting-MTA: dns; mailmxout.mailmx.agnat.pl
Original-Envelope-ID: <59d9c852-00a1-34ed-8d22-01df9aaf9bef@dobrzyniewo.pl>

Action: delivered
Final-Recipient: rfc822;pogorzelska.k@gmail.com
Status: 2.0.0
Remote-MTA: dns; gmail-smtp-in.l.google.com
Diagnostic-Code: smtp; 250 Ok

Action: delivered
Final-Recipient: rfc822;woj.lenczewski@gmail.com
Status: 2.0.0
Remote-MTA: dns; gmail-smtp-in.l.google.com
Diagnostic-Code: smtp; 250 Ok

Action: delivered
Final-Recipient: rfc822;grazynawozniewska@o2.pl
Status: 2.0.0
Remote-MTA: dns; mx.tlen.pl
Diagnostic-Code: smtp; 250 Ok

Action: delivered
Final-Recipient: rfc822;danieltofilo@tlen.pl
Status: 2.0.0
Remote-MTA: dns; mx.tlen.pl
Diagnostic-Code: smtp; 250 Ok

Action: delivered
Final-Recipient: rfc822;kozakiewiczjanina@wp.pl
Status: 2.0.0
Remote-MTA: dns; mx.wp.pl
Diagnostic-Code: smtp; 250 Ok

Action: delivered
Final-Recipient: rfc822;irco16@wp.pl
Status: 2.0.0
Remote-MTA: dns; mx.wp.pl
Diagnostic-Code: smtp; 250 Ok

```
Action: delivered
Final-Recipient: rfc822;beatka250@wp.pl
Status: 2.0.0
Remote-MTA: dns; mx.wp.pl
Diagnostic-Code: smtp; 250 Ok
```

```
Return-path: <m.grzegorczyk@dobrzyniewo.pl>
Received: from smtp.agnat.pl ([193.239.44.82])
        by mailmxout.mailmx.agnat.pl with esmtps  (TLS1.3) tls TLS_AES_256_GCM_SHA384
        (Exim 4.95)
        (envelope-from <m.grzegorczyk@dobrzyniewo.pl>)
        id 1oQ7cy-0003PI-0m;
        Mon, 22 Aug 2022 15:38:04 +0200
Received: from [91.224.120.32] (port=52929 helo=[192.168.58.81])
        by smtp.agnat.pl with esmtpsa  (TLS1.3) tls TLS_AES_128_GCM_SHA256
        (Exim 4.95)
        (envelope-from <m.grzegorczyk@dobrzyniewo.pl>)
        id 1oQ7cu-0001zz-7c;
        Mon, 22 Aug 2022 15:38:00 +0200
Content-Type: multipart/mixed; boundary="------------77ZMqCk8NPh10xPN0V2AmolE"
Message-ID: <59d9c852-00a1-34ed-8d22-01df9aaf9bef@dobrzyniewo.pl>
Date: Mon, 22 Aug 2022 15:37:59 +0200
MIME-Version: 1.0
User-Agent: Mozilla/5.0 (Windows NT 10.0; Win64; x64; rv:91.0) Gecko/20100101
 Thunderbird/91.12.0
Content-Language: pl
To: Katarzyna Pogorzelska <pogorzelska.k@gmail.com>,
 "danieltofilo@tlen.pl" <danieltofilo@tlen.pl>,
 "kozakiewiczjanina@wp.pl" <kozakiewiczjanina@wp.pl>,
 "woj.lenczewski@gmail.com" <woj.lenczewski@gmail.com>,
 "irco16@wp.pl" <irco16@wp.pl>,
 "grazynawozniewska@o2.pl" <grazynawozniewska@o2.pl>,
 "beatka250@wp.pl" <beatka250@wp.pl>
From: Mariola Grzegorczyk <m.grzegorczyk@dobrzyniewo.pl>
Subject: Zawiadomienie o posiedzeniu komisji w dniu 26.08.2022 r.
X-Authenticated-Id: 321643
```

OGŁOSZENIE

Dnia 26 sierpnia 2022, godz. 8.00 w Urzędzie Gminy Dobrzyniewo Duże

odbędzie się 43 posiedzenie Komisji Finansów i Infrastruktury

Rady Gminy Dobrzyniewo Duże

Porządek obrad:

1. Otwarcie posiedzenia Komisji.
2. Przyjęcie porządku posiedzenia.
3. Analiza przygotowania szkół do nowego roku szkolnego 2022/2023.
4. Analiza finansowa organizacji pozarządowych.
5. Opiniowanie projektów uchwał skierowanych pod obrady XLIX Sesji Rady Gminy Dobrzyniewo Duże.
6. Sprawy bieżące.
7. Zamknięcie posiedzenia Komisji

Przewodnicząca
Komisji Finansów i infrastruktury

Katarzyna Pogorzelska

Posiedzenie Komisji jest otwarte.
Osoby, które wyrażają chęć uczestnictwa w posiedzeniu komisji w trybie zdalnym proszone są o zgłoszenie tego faktu do Urzędu Gminy Dobrzyniewo Duże pod nr tel. 85 742 81 55 w. 17

Porządek obrad wraz z projektami uchwał zamieszczony został na stronach: http://bip.ug.dobrzyniewoduze.wrotapodlasia.pl /zakładka: Ogłoszenia/, www.dobrzyniewo.pl,

Wywieszono na tablicy ogłoszeń UG
w dniach od 22.08 do 26.08.2022r
Zarejestrowano w rejestrze
pod poz. 200/22 gu

PRZEWODNICZĄCA
Komisji Finansów i Infrastruktury
Katarzyna Pogorzelska

OPUBLIKOWANO W BIP
dnia 23.08.2022r